



GOBIERNO MUNICIPAL DE  
HUEHUETLÁN EL GRANDE, PUEBLA



# PRIMER INFORME DE GOBIERNO

ADMINISTRACIÓN 2024 - 2027

PERIODO: DEL 15 DE OCTUBRE DE 2024 AL 15 DE OCTUBRE DE 2025



**HUEHUETLÁN  
EL GRANDE**

**RAÍCES FUERTES, FUTURO BRILLANTE**

**PRESIDENTE MUNICIPAL: AARÓN ALVA SÁNCHEZ**



**Primer informe del Gobierno Municipal de Huehuetlán el Grande, Puebla, por el periodo comprendido de 15 de octubre de 2024 al 15 de octubre de 2025.**

Respetables Miembros del H. Cabildo de Huehuetlán el Grande, Puebla, autoridades civiles, educativas, Lic. Guillermo Alberto Hidalgo Montes, representante de nuestro gobernador del estado de Puebla Doctor Alejandro Armenta Mier, y estimados ciudadanos que hoy nos honran con su presencia; sean bienvenidos a este primer informe de actividades del periodo comprendido del 15 de octubre de 2024 al 14 de octubre de 2025.

En cumplimiento a lo establecido en el artículo 115 de la Constitución Política de los Estados Unidos Mexicanos, artículos 102, 103, y 104 de la Constitución Política del Estado Libre y Soberano de Puebla y artículos 91 fracción LI y 92 de la Ley Orgánica Municipal, me dirijo a ustedes:

En Huehuetlán el Grande, Puebla, 2024 fue un año de alternancia, de acercamiento, diálogo franco, de retos, pero también de muchas oportunidades, porque la mayor fortaleza de un gobierno son los ciudadanos y hoy refrendo mi compromiso con ustedes, con las causas justas, con los más vulnerables, porque Huehuetlán el Grande, es la tierra que me ha visto formarme y en donde yo he dejado raíces fuertes con ejemplo de trabajo y de entrega a lo que hacemos día a día.

El Municipio libre constituye la base de la división territorial y de la organización política y administrativa del Estado



**Huehuetlán**  
El Grande Gobierno Municipal  
2024 - 2027

Ante el escenario nacional debemos enfocar los recursos y políticas públicas para coadyuvar con el Estado y la Federación para abonar en lo modesto a escenarios que garanticen paz social, que es fundamental y una prioridad para revertir la inseguridad que estamos viviendo.

Los recursos financieros son limitados para garantizar la seguridad tanto personal como patrimonial de los ciudadanos.

Además, la impartición de justicia pronta y expedita por parte de las fiscalías sigue siendo una aspiración legítima de la ciudadanía.

Gracias a la tecnología y a las redes sociales hoy tenemos acceso a información y casos de primera mano, que en mucho sirven para denunciar o prevenir sobre presuntos agresores, delincuentes o perfiles de alto riesgo.

El compromiso y obligación del Ayuntamiento con la sociedad de Huehuetlán el Grande, Puebla, es trabajar juntos para garantizar un municipio con paz social; para ello, la seguridad pública y protección civil son pilares fundamentales para lograrlo.

*🌀 Raíces fuertes, futuro brillante 🌀*



## Eje 1 Paz y Seguridad Pública.

El Honorable Cabildo protestó cargos el 15 de octubre de 2024, el evento se llevó a cabo en el campo deportivo, integrándose 8 comisiones permanentes.



El estado de fuerza municipal inició con un Director y 6 elementos.



Se han llevado a cabo actividades enfocadas en prevalecer el orden tanto vehicular como de los espacios públicos (tianguis) y en fechas muy específicas como lo son los días 01 y 02 de noviembre en el panteón organizando la afluencia de las personas.



**Huehuetlán**  
El Grande Gobierno Municipal  
2024 - 2027

Se iniciaron los trámites en el Consejo Estatal de Seguridad Pública, a finales del mes de noviembre la Dirección de Seguridad Pública municipal ya contaba con 6 elementos por turno, agradezco el compromiso de los Regidores, la Sindico, el equipo de trabajo y en este caso particular el de la Regidora Dariana Ortiz Torres porque ha demostrado con trabajo que el compromiso es con la seguridad de los habitantes del Municipio de Huehuetlán el Grande, Puebla.



Al concluir el mes de diciembre de 2024 asistimos a las 4 mesas de trabajo virtuales que se llevaron a cabo y que fueron coordinadas por la Secretaría de Gobernación, Arco de Seguridad de Izúcar de Matamoros, y Centro Nacional de Inteligencia, en una de ellas el tema principal fue el linchamiento y la forma de actuación del personal de seguridad pública.

*🌿 Raíces fuertes, futuro brillante 🌿*

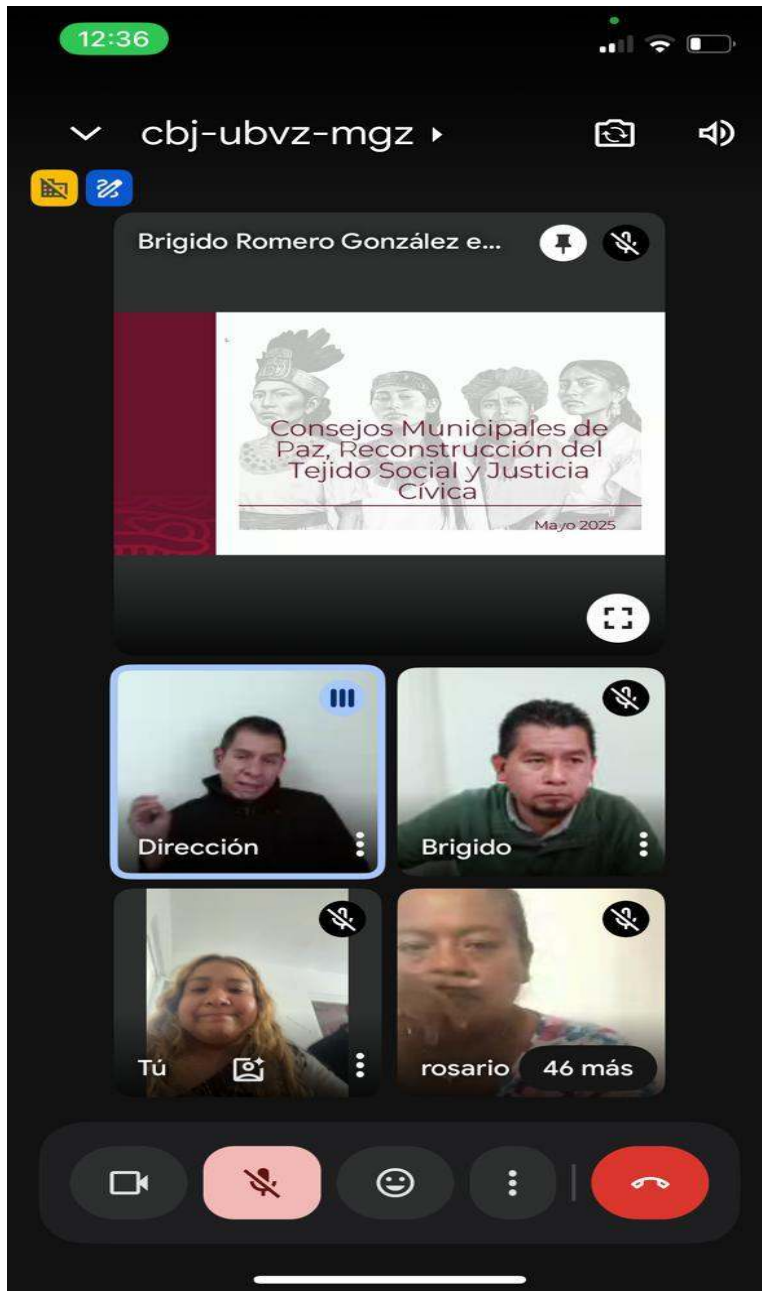

Además, se ingresó en el C5 oficio de consulta del registro nacional de personas de seguridad pública, para saber el estado de cada uno de los elementos y nos informaron que todos son aptos para el desempeño del cargo.

Se llevó a cabo la convalidación de 8 elementos, ya que ellos cuentan con examen de control y confianza activo.



**Huehuetlán**  
El Grande Gobierno Municipal  
2024 - 2027

En la 25 Zona militar se solicitaron 20 juegos de cartillas de servicio militar para los jóvenes.

El Consejo Estatal de Seguridad Pública del Estado de Puebla notifica oficio para capacitación de convenio en Fortamun, se realiza la solicitud del convenio para poder agregar a nuestro estado de fuerza a 11 elementos y puedan ser evaluados con el examen de control de confianza y éstos se cubrieron con los recursos del FORTAMUN.



En marzo se llevó a cabo la firma del convenio de donación de las patrullas M-041, M-042 y M-639, las cuales teníamos en comodato y pasaron a ser parte del patrimonio municipal, la firma se llevó a cabo en la Secretaría de Planeación, Finanzas y Administración del Gobierno del Estado de Puebla.

*🌿 Raíces fuertes, futuro brillante 🌿*



El Municipio fue beneficiado con dos exámenes para la academia del C3, a través de los recursos del FOFISP, toda la documentación de los elementos se entregó en el Consejo Estatal de Seguridad Pública y se formalizó el convenio. La Academia nos convocó para estar presentes en las instalaciones del C3 del municipio de Amozoc, Puebla, en compañía del Director de Seguridad Pública y nos brindan la información sobre el recurso FOFISP, además, fuimos notificados sobre la designación de enlaces.

Nos autorizaron la evaluación de 11 elementos, misma que fue liquidada con recursos de FORTAMUN y se hace la entrega de 3 juegos del convenio al Consejo Estatal de Seguridad Pública del Estado de Puebla, donde nos comentaron que en dos semanas debería de quedar validado y nos asignarían un espacio para los exámenes.

Se entregó el oficio ante el Consejo Estatal de Seguridad Pública del Estado de Puebla, donde solicitamos que 9 elementos presentaran su examen de control y confianza. Nos informan que 2 elementos serán evaluados por el recurso FOFISP y los otros serán cubiertos con los recursos de Fortamun.

Los primeros 2 elementos fueron evaluados el día 28 de abril a las 6:45 a.m. en la Academia de Amozoc, Puebla. Los otros 7 elementos restantes quedaron programados para los días 06, 07 y 08 de mayo de 2025.



En el mes de mayo de 2025 presentaron al examen sólo 3 de los 7 elementos, por lo cual, se ingresó oficio para sustituir a los aspirantes que debían de ser evaluados.

Además, se llevó a cabo la firma del convenio FOFISP en el Consejo Estatal de Seguridad Pública del Estado de Puebla.

Se recibe capacitación de parte del personal del Consejo Estatal de Seguridad Pública del Estado de Puebla, en el tema de bando de policía y buen gobierno para saber cómo actuar a cada momento.

A finales del mes de mayo de 2025 el estado de fuerza es de 16 elementos, 8 policías municipales, 6 guardias de proximidad social, 2 comandantes de turno y 1 director, contemplando como prioridad la seguridad de la población del municipio.





En el mes de junio en el Arco de Seguridad de Izúcar de Matamoros, Puebla, nos informan que todos los oficiales que se mandaron a consulta son aptos para examen de control y confianza.



Nos notifican los resultados de los elementos que aplicaron el examen de control y confianza siendo aprobados 5. Ingresamos el acta para activar las 5 CUIP al Municipio de Huehuetlán el Grande, Puebla.

Los 5 elementos fueron citados en el Arco de Seguridad de Izúcar de Matamoros, Puebla, para tomar huellas y fotos quedando ya activos en el Municipio de Huehuetlán el Grande, Puebla.

En el mes de julio de 2025 se ingresa oficio para examen de control y confianza de 8 elementos que son aptos, nos confirman fechas para examen de los elementos, las cuales son para 05 y 06 de agosto a las 6:45 a.m. en la academia de Amozoc, Puebla.

En el mes de agosto de 2025, nos acercamos a la Policía Estatal para pedir información acerca de la licencia colectiva.



**Huehuetlán**  
El Grande Gobierno Municipal  
2024 - 2027

Asistimos a la mesa de trabajo en el municipio de Huatlatlauca, Puebla, organizada por la Policía del Estado de Puebla, donde nos informan los requerimientos del Gobernador, Doctor Alejandro Armenta Mier.

Durante el mes de septiembre participamos en 3 mesas de trabajo, siendo el tema principal la seguridad de la ciudadanía.

Recibimos los resultados de los elementos que asistieron al examen de control y confianza siendo aprobados 6.

Se activaron a 2 elementos con el CUIP a Huehuetlán el Grande, Puebla.

Se ingresaron los expedientes de 5 elementos para la portación de arma.

Y cerramos el primer ejercicio con 11 elementos acreditados, 07 con CUIP.



La Dirección de Seguridad Pública de Huehuetlán el Grande, Puebla, está conformada por los elementos de la policía municipal y guardias de proximidad social, quienes sirven con honor, valor, lealtad y quienes llevan a cabo diariamente actividades para la prevención del delito:

1,460 recorridos de prevención y vigilancia diurnos y nocturnos a motor por Cabecera Municipal, Barrios y Juntas Auxiliares.

*Raíces fuertes, futuro brillante*



1,095 recorridos a pie tierra por Zócalo Municipal, mercado y calles aledañas.



Se llevaron a cabo 12 operativos de mandos coordinados, autoridades que participaron con policía estatal con base de operaciones en Coatzingo, policía municipal de San Juan Atzompa, policía municipal de Huatlatlauca, policía municipal de la Magdalena Tlatlauquitepec y policía municipal de Huehuetlán el Grande, Puebla; realizando patrullamiento de seguridad y vigilancia preventiva por los Barrios y Cabecera Municipal.



11 filtros de seguridad y/o puestos de control implementados en entradas y salidas principales del municipio.



**Huehuetlán**  
El Grande Gobierno Municipal  
2024 - 2027



25 apoyos en conjunto con el cuerpo de Paramédicos para brindar una atención pre-hospitalaria para atención a la ciudadanía.

21 apoyos realizados en las ferias patronales y fechas importantes en el Municipio de Huehuetlán el Grande, San Miguel Atlapulco, San Agustín Ahuehuetla, Santa Martha Yacuitlapan, San Nicolás Huajuapán, Santa Ana Oztolotepec, San Martín Atempan y San Juan Coatetelco.



220 apoyos realizados para salvaguardar a los aprendientes de las diferentes Instituciones Educativas del municipio de Huehuetlán el Grande, Puebla, tanto a la hora de ingreso como al término del horario escolar (operativo escuelas seguras).

*🌿 Raíces fuertes, futuro brillante 🌿*



Todos con la finalidad de disminuir el índice delictivo, así como para prevenir actos tipificados como delito (robo de vehículo, portación ilegal de armas de fuego, venta, distribución y/o consumo de drogas) en el municipio de Huehuetlán el Grande, Puebla.

### **Reportes recibidos y atendidos**

156 reportes ciudadanos por llamada telefónica al número de emergencia del municipio (2431557221), sobre recorrido y acercamiento a la Comandancia Municipal.

82 por parte de la línea de emergencia 911.



Dando por resultado 51 personas aseguradas y que fueron puestas a disposición del Juez Calificador por faltas administrativas en su mayoría por alteración al orden público.



**Huehuetlán**  
El Grande Gobierno Municipal  
2024 - 2027



Puestas a disposición ante el ministerio público con sede en Tehuacán, Puebla.  
Motocicleta marca vento, submarca alpina 300, modelo 2024 (con reporte de robo).

Motocicleta marca vento, submarca storm 300, modelo 2024.  
Motocicleta marca yamaha, submarca 150 cm3, modelo 2020.



La capacitación para el cuerpo policial es una prioridad importante para la formación profesional y permite brindar una mejor atención y servicio a la ciudadanía, por lo que el municipio ofreció: curso de capacitación en los temas de violencia de género, curso de atención ciudadana, ley de prevención social y comunitaria de violencia y delincuencia.

*Raíces fuertes, futuro brillante*



Se realizó una mesa de trabajo interna del municipio con la participación del Presidente Municipal, Delegados y Coordinadores de la Policía Estatal, Centro Nacional de Inteligencia (CNI), Policía Estatal, Guardia Nacional y autoridades de diferentes municipios.



Como parte de las obras prioritizadas por el Coplademun y aprobadas por el H. Cabildo el gobierno municipal realizó la adquisición de 450 Luminarias Led para el municipio de Huehuetlán el Grande, Puebla, con una inversión de \$2,081,792.00 beneficiando a las comunidades de San Nicolás Huajuapán, Santa Ana Oztolotepec, Santa Martha Yancuitalpan, Santo Domingo Huehuetlán, San Juan Coatetelco, San Miguel Atlapulco, San Antonio Coatepec, San Pedro Ajalpan, Ixtlahuacán, Colonia Agrícola, San Agustín Ahuehuetla, San Martín Atempan, con estas acciones se brinda seguridad a los ciudadanos de las localidades.





# Huehuetlán El Grande

Gobierno Municipal  
2024 - 2027





El compromiso del gobierno es la seguridad pública por ello se realizó la adquisición de uniformes y equipo táctico para elementos de seguridad pública municipal de Huehuetlán el Grande, Puebla, con una inversión de \$228,183.60, beneficiando a elementos de seguridad pública con el fin de equiparlos y dotarlos de las herramientas para el desempeño de sus funciones y salvaguardar la integridad de los ciudadanos del municipio.





**Huehuetlán**  
El Grande Gobierno Municipal  
2024 - 2027



*Raí*



Sin duda la movilidad se realiza a través de recursos enfocados en activos fijos, por esa razón el gobierno municipal realizó la adquisición de 1 Pick-up doble cabina tipo patrulla para seguridad pública municipal de Huehuetlán el Grande, Puebla, con una inversión de \$681,400.00; beneficiando a la ciudadanía con el fin de equipar a los elementos de seguridad pública de vehículos para el desempeño de sus funciones operativas y de reacción para salvaguardar la integridad de los ciudadanos del municipio.





La tecnología nos permite salvaguardar la integridad de ciudadanos y funcionarios públicos, por ello el gobierno municipal realizó la adquisición de un sistema de video vigilancia para las oficinas de la Presidencia Municipal de Huehuetlán el Grande, Puebla, con una inversión de \$80,030.00; nuestro compromiso es garantizar la integridad de los usuarios que realizan trámites administrativos y de los servidores públicos a quienes agradezco su compromiso con el Pueblo de Huehuetlán, el Grande, Puebla.

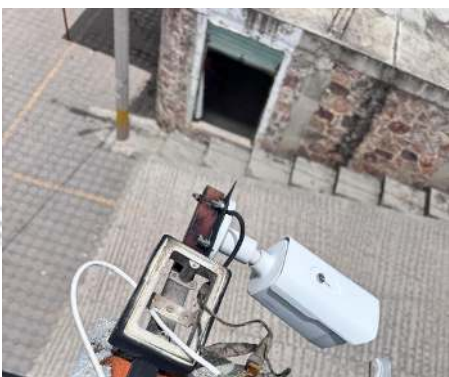



**Huehuetlán**  
El Grande Gobierno Municipal  
2024 - 2027





**Huehuetlán**  
El Grande Gobierno Municipal  
2024 - 2027

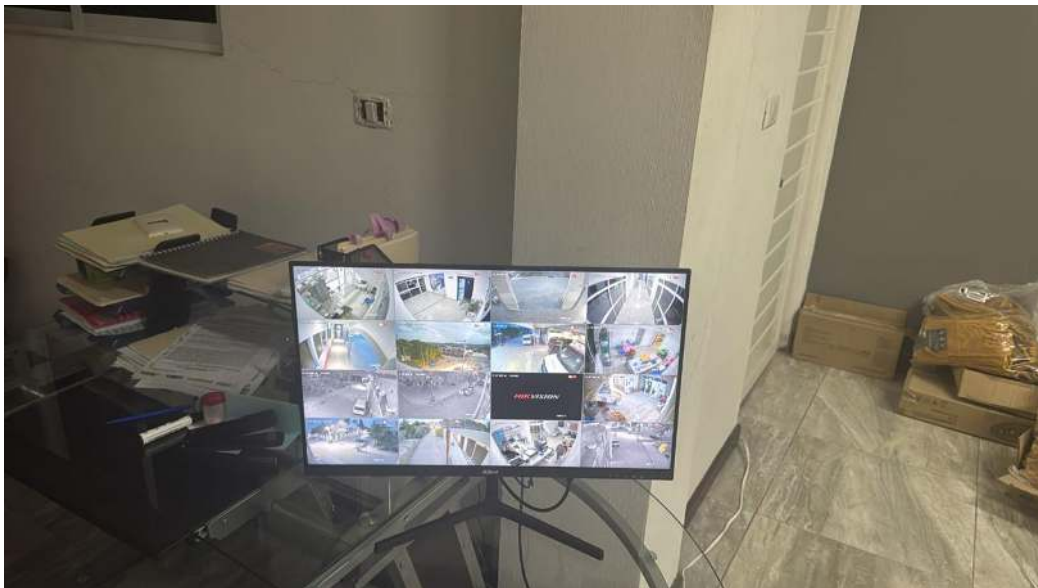

**Atención a Incendios por Protección Civil**

*🌀 Raíces fuertes, futuro brillante 🌀*



Informar sobre las acciones realizadas por el personal de Protección Civil en respuesta a incendios registrados en distintas comunidades del municipio, destacando la oportuna intervención y coordinación con autoridades locales y cuerpos de emergencia.

### **Atendidos.**

Durante el periodo reciente, se atendieron un total de seis incendios reportados en diferentes comunidades, dos de ellos de mayor intensidad.

### **Incendios de mayor intensidad**

#### **1. San Agustín Ahuehuetla**

- Fecha del incidente: 10 de abril de 2025
- Descripción: Incendio de vegetación en zona de difícil acceso.
- Acciones realizadas:
  - Activación de brigada de emergencia.
  - Coordinación con voluntarios y cuerpos auxiliares.
  - Control del fuego.

**Daños reportados:** Daños a terreno agrícola sin afectación a viviendas



#### **Inspectoría de San Antonio Coatepec**

- Fecha del incidente: 11 de abril de 2025
- Descripción: Incendio en área cercana a viviendas.
- Acciones realizadas:
  - Respuesta inmediata por parte del equipo de Protección Civil.
  - Evacuación preventiva de habitantes en riesgo.



Control efectivo del incendio, sin incendios.

Daños reportados: afectación parcial a un terreno con cultivo de maguey



### **Incendios de menor intensidad**

1. Inspectoría de San Antonio Coatepec
  - Incendio de pastizales, controlado en menos de una hora.
2. San Nicolás Huajuapán
  - Incendio menor en zona agrícola; no se registraron daños materiales ni personales.
3. San Agustín Ahuehuetla
  - Segundo incidente de baja intensidad; fuego contenido por brigada local.
4. Colonia Agrícola Hidalgo

Incendio superficial; controlado sin necesidad de evacuaciones. La atención oportuna de los incendios por parte de Protección Civil evitó consecuencias mayores, demostrando eficacia en la respuesta ante emergencias. Se resalta la participación de brigadas comunitarias, así como la coordinación con elementos de seguridad pública y cuerpos de auxilio.

Se recomienda fortalecer las campañas de prevención en comunidades rurales, especialmente durante temporadas de altas temperaturas y sequía.





**Continuando con las actividades de la Dirección de Protección Civil nos enfocaremos en Rescate.**

Dar a conocer las acciones realizadas por el personal de Protección Civil en el rescate de dos personas del sexo masculino que fueron arrastradas por la corriente tras el desbordamiento del río en la comunidad de San Agustín Ahuehuetla.

#### **Datos del Incidente**

- Fecha del incidente: 15 de julio de 2025
- Lugar: Cascadas de San Agustín Ahuehuetla
- Tipo: crecimiento repentino del caudal debido a lluvias intensas en la zona alta

#### **Personas Rescatadas**

**Nombre:** Zehev Luna Santillán

- **Edad:** 19 años
- **Procedencia:** Visitante originario de Puebla

**Nombre:** Leonardo Daniel Pineda Peña

- **Edad:** 17 años
- **Procedencia:** Visitante originario de Puebla





### Descripción del Rescate

- Se recibió un reporte ciudadano sobre el desbordamiento del río en las inmediaciones de las cascadas, con personas atrapadas en una zona de difícil acceso.
- Se activó el protocolo de emergencia y se movilizó a personal de Protección Civil, elementos de Seguridad Pública y voluntarios de la comunidad.
- Las dos personas fueron localizadas sujetas a una roca en medio de la corriente.
- Se utilizó equipo de cuerdas y arneses para realizar un rescate seguro.
- Ambas personas fueron rescatadas sin lesiones graves.
- Fueron valoradas por personal médico en el lugar y no requirieron traslado hospitalario.

El incidente se debió al desconocimiento de la zona por parte de los visitantes y a la falta de señalética preventiva en puntos críticos de creciente.

Se recomienda reforzar las medidas de seguridad en zonas turísticas, especialmente durante temporada de lluvias.





### **Simulacros realizados en la Presidencia Municipal.**

Documentar la realización de los simulacros de evacuación llevados a cabo en la Presidencia Municipal con el fin de fortalecer la cultura de la prevención y la seguridad entre el personal y visitantes del edificio

Simulacro del 14 de abril de 2025.

- Hora de inicio: 9:00 am
- Tipo de simulacro: Sismo
- Duración total de evacuación: 5 minutos
- Participantes: Personal administrativo, visitantes, y cuerpos de seguridad internos
- Observaciones:
  - Se siguieron los protocolos establecidos.
  - El personal respondió con orden y calma.
  - Se identificaron áreas de mejora en la señalización de salidas de emergencia en el ala norte del edificio.



### **Simulacro del 19 de septiembre de 2025.**

- Hora de inicio: 12:00 am
- Tipo de simulacro: Sismo
- Duración total de evacuación: 5 minutos
- Participantes: Personal administrativo, visitantes, y cuerpos de seguridad internos
- Observaciones:
  - Se siguieron los protocolos establecidos.



- El personal respondió con orden y calma.
- Se identificaron áreas de mejora en la señalización de salidas de emergencia en el ala norte del edificio.





## Peregrinación

- Fecha de salida: 04 de diciembre de 2025
- Lugar de salida: Iglesia de San Miguel Atlapulco
- Destino: A la Basílica de Nuestra Señora de Guadalupe, Ciudad de México
- Modalidad: Relevos (carrera por tramos con antorcha)
- Participantes: Aproximadamente 300 corredores, además de vehículos de apoyo y acompañantes
- Ruta estimada: Vía carretera federal con paradas programadas para hidratación y relevo

## Acciones de Protección Civil

- Coordinación previa con los organizadores para establecer puntos de relevo y asistencia.
- Revisión de las condiciones físicas de los corredores antes de la salida.
- Acompañamiento con unidad de Protección Civil durante todo el recorrido dentro del territorio municipal.
- Asistencia médica de primer contacto en caso de fatiga o lesiones leves.
- Coordinación con otras corporaciones para relevo de vigilancia en límites municipales.
- Supervisión de las medidas de seguridad en vehículos de apoyo y transporte.

La peregrinación se llevó a cabo de manera ordenada y con una adecuada organización por parte de la comunidad. El acompañamiento de Protección Civil fue oportuno y permitió brindar atención preventiva y de emergencia en todo momento.





**Huehuetlán**  
El Grande Gobierno Municipal  
2024 - 2027



*🌀 Raíces fuertes, futuro brillante 🌀*





## **Eje 2 Justicia Social**

El diálogo, el respeto, la cercanía son parte de los principios que rigen este gobierno municipal. Para la sociedad en general tenemos las puertas abiertas, queremos escucharlos y que sus necesidades e iniciativas sean el motor de la presente administración. Sabemos que la gestión y la administración de los recursos se ven reflejados en la generación de obras y acciones, incremento del turismo, vías de tránsito dignas, apoyo a emprendedores, proyectos para empoderar a las mujeres y jóvenes, reforzar valores en niños y jóvenes, apoyar al sector primario, dignificar la vida de nuestros pueblos originarios, valorar la experiencia de nuestros adultos mayores, construir un presente con raíces fuertes que genere condiciones para un futuro brillante.

Al interior del Ayuntamiento hemos promovido el trabajo en equipo, la paridad, la inclusión y la promoción de las capacidades de quienes hoy tenemos la enorme oportunidad de estar a su servicio.

La realidad socioeconómica que se vive en las Juntas Auxiliares e Inspectorías refleja marginación, pobreza, indiferencia de las autoridades pasadas, familias cuyo jefe de familia emigró hacia las ciudades vecinas o hacia Estados Unidos de América en busca de un futuro diferente, jefas de familia que trabajan en el campo, con sueldos inferiores al salario mínimo, que además no cuentan con seguridad social y que cuando enfrentan la enfermedad su escenario se complica aún más.

La dinámica de este gobierno es servir de puente entre los diferentes órdenes de gobierno y el ciudadano, facilitarle los tramites, apoyarle en el llenado de formatos para aprovechar las ventanillas, facilitar la generación oportuna de constancias para que en tiempo y forma puedan ser considerados en los padrones de beneficiarios de los programas tanto del gobierno federal como del estatal.

Apoyaremos a la población para acceder a los programas sociales tales como: programa para el Bienestar de las personas adultas mayores, programa pensión para el bienestar de las personas con discapacidad, programa Nacional de Becas para el Bienestar Benito Juárez, Jóvenes construyendo el futuro, Sembrando vida, Producción para el Bienestar, precios de garantía y fertilizantes gratuitos para pequeños productores; entre otros.

Porque el gobierno se legitima con el apoyo de los ciudadanos te comparto que hemos avanzado con obras y acciones que benefician a la población del municipio de Huehuetlán el Grande, Puebla, en particular a los grupos más vulnerables.



De la mano de nuestra Presidenta Claudia Sheinbaum Pardo, nuestro gobernador Doctor Alejandro Armenta Mier y de la Presidenta Honoraria del Sistema Municipal para el Desarrollo Integral de la Familia Lic. Mariana Rivera Hernández y su equipo de trabajo presentamos los siguientes resultados:

La familia es el espacio donde nos sentimos confiados, plenos, el refugio donde nos aceptan y festejan por lo que somos, sin importar la condición económica, cultural, intelectual o religiosa. La familia nos cobija, apoya, nos ama y respeta.

Por esa razón hoy somos “Familias con amor”, porque cada paso es más fácil darlo si vamos de la mano, la prioridad del SMDIF son todas las familias de Huehuetlán el Grande, Puebla; porque cada una representa un aliado para guiar a nuestra niñez, apoyar a nuestros jóvenes, fortalecer a los ciudadanos y respaldar a nuestros adultos mayores.

Agradecemos el apoyo de padres de familia, maestros y autoridades que han facilitado las actividades que a continuación informamos:

La entrega de despensa para desayunadores escolares modalidad fríos y calientes se llevó a cabo el 14 de noviembre del 2024, correspondiente al programa de apoyo alimentario escolar, en sus modalidades desayunos fríos y calientes, esta entrega se realizó en el Municipio de Huehuetlán el Grande, Puebla (Estancia de Día).

Fueron beneficiadas las siguientes Instituciones Educativas de nivel preescolar y primaria con base en sus matrículas escolares actualizadas:

### **Escuelas beneficiadas: Modalidad Caliente**

#### **1.- Escuela Primaria “Miguel Hidalgo y Costilla” (Ixtlahuacan)**

CCT:21EPRO4038

- Matricula:257 beneficiarios

Sello del desayunador:6440B

#### **2.-Escuela Primaria “Miguel Hidalgo y Costilla” (San Agustín Ahuehuetla)**

CCT:21EPRO404A

-Matricula:137 beneficiarios

Sello del desayunador:6441B

#### **3.-Escuela Primaria “Emiliano Zapata” (Analco)**

CCT:21DPR1267W

-Matricula:38 beneficiarios

Sello del desayunador:6439B



**4.-Escuela Primaria “José María y Morelos” (San Miguel Atlapulco)**

CCT:21EPR0407Y

-Matricula:221 beneficiarios

Sello del desayunador:6438B

**Escuelas beneficiadas: Modalidad fría**

**1.-Preescolar “Narciso Mendoza” (Ixtlahuacan)**

CCT:21DCC1086G

-Matricula:24 beneficiarios

Sello del desayunador: 2501 A

**2.-Preescolar “Vicente Guerrero” (Santa Ana Oztolotepec)**

CCT:21DCC0137Q

-Matricula:23 beneficiarios

Sello del desayunador: 2498 A

**3.-Preescolar “Juan de la Barrera (Centro)**

CCT:21DCC0327H

-Matricula:56 beneficiarios

Sello del desayunador:2499 A

**4.-Preescolar “Josefa Ortiz de Domínguez (Analco)**

CCT:21DCC0330V

-Matricula:29 beneficiarios

Sello del desayunador 2500 A

**5.-Preescolar “Nueva Creación” (Analco)**

CCT:21DCC1170E

-Matricula:19 beneficiarios

Sello del desayunador: 2504 A



**6.-Preescolar “CONAFE” (San Nicolas Huajuapan)**

CCT:21KJN0266J

-Matricula:28 beneficiarios

Sello del desayunador: 2503 A

**7.-Preescolar “José Ángel Ceniceros” (San Antonio Coatepec)**

CCT:21DJN03756

-Matricula:40 beneficiarios

Sello del desayunador:2502 A

**8.-Preescolar “Jardín de Niños”**

CCT:21DJN2169L

-Matricula:25 beneficiarios

Sello del desayunador:2497 A



### 3° Entrega de despensas-Programas: Grupos Prioritarios y Mil días.

El día 22 de noviembre de 2024 se realizó la 3° entrega de despensa fue entregada en el Municipio de Huehuetlán el Grande, Puebla, (Estancia de Día) y corresponde a los programas de Grupos Prioritarios y Mil días, con el objetivo de apoyar a las poblaciones en situación de vulnerabilidad mediante el acceso a una alimentación adecuada.

#### Programa 1000 Días.

Este programa va dirigido a niñas y niños de la primera infancia, así como a mujeres embarazadas. En esta entrega fueron beneficiados:

- Niñas y niños de 12 a 24 meses: 7 beneficiarios
- Mujeres embarazadas: 6 beneficiarias

#### Programa de Grupos Prioritarios.

Dirigido a personas en situación de vulnerabilidad por condiciones de salud o edad. En esta ocasión fueron beneficiados:

- **Personas con discapacidad, con diagnóstico de cáncer y adultos mayores: 80 beneficiarios**

La distribución de las despensas se llevó a cabo conforme a los lineamientos establecidos por los programas, garantizando la entrega oportuna y adecuada de los apoyos alimentarios.





### **1ra. Entrega de despensa para desayunadores escolares modalidad fríos y calientes.**

El día 04 de julio de 2025 se llevó a cabo la 1° entrega de despensa correspondiente al programa de apoyo alimentario escolar, en sus modalidades desayunos fríos y calientes, esta entrega se realizó en Huehuetlán el Grande, Puebla (Auditorio Municipal).

En esta jornada fueron beneficiadas las siguientes instituciones educativas de nivel preescolar y primaria, con base en sus matrículas escolares actualizadas:

#### **Escuelas Beneficiadas: Modalidad Caliente**

##### **1-. Escuela Primaria “Miguel Hidalgo y Costilla” (San Agustín Ahuehuetla)**

CCT:21EPRO404A

-Matrícula:137 beneficiarios

Sello del desayunador:6441B

##### **2.-Escuela Primaria: “Miguel Hidalgo y Costilla” (Ixtlahuacan)**

CCT:21EPR0403B





- Matrícula:257 beneficiarios

Sello del desayunador:6440B

**3.-Escuela Primaria: “Emiliano Zapata” (Analco)**

CCT:21DPR1267W

- Matrícula:38 beneficiarios

Sello del desayunador:6439B



**4.-Escuela Primaria: “José María y Morelos” (San Miguel Atlapulco)**

CCT:21EPRO407Y

- Matrícula:221 beneficiarios

Sello del desayunador: 6438B

**5.-Preescolar: “21 de Marzo” (San Agustín Ahuehuetla)**

CCT:21DJN2169L

- Matrícula:25 beneficiarios

Sello del desayunador 9014



**6.-Preescolar: “Juan de la Barrera” (Centro)**

CCT:21DCC0327H

- Matrícula:56 beneficiados

Sello del desayunador: 9015

**7.-Preescolar: “CONAFE” (San Nicolas Huajuapán)**

CCT:21KJN0125K

- Matrícula:28 beneficiarios

Sello del desayunador:9017



**8.-Preescolar: “Papalocalli” (San Miguel Atlapulco)**

CCT:21EJN0096V

- Matrícula:99 beneficiarios



Sello del desayunador:9013

**Escuelas Beneficiadas: Modalidad Fría**

**1.-Preescolar: “Narciso Mendoza” (Ixtlahuacan)**

CCT:21DCC1086G

- Matrícula:24 beneficiarios

Sello del desayunador:2501



**2.-Preescolar: “Nueva Creación” (Analco)**

CCT:21DCC1170E

- Matrícula:19 beneficiarios

Sello del desayunador:2504

**3.-Preescolar: “Josefa Ortiz de Domínguez” (Analco)**

CCT:21DCC0330V

- Matrícula:29 beneficiarios

Sello del desayunador:2500

**4.-Preescolar: “Vicente Guerrero” (Santa Ana Ocotlán)**

CCT:21DCC0137Q

- Matrícula:23 beneficiarios

Sello del desayunador:2498





### 1ra. Entrega de despensa- Programas: Grupos Vulnerables y 1000 Días.

El día 04 de julio de 2025 se realizó la 1ra. entrega de despensa correspondiente a los programas de Grupos vulnerables y Mil días, en el Municipio de Huehuetlán el Grande, Puebla, con el objetivo de apoyar a las poblaciones en situación de vulnerabilidad mediante el acceso a una alimentación adecuada.

#### Programa: Grupos Vulnerables

Discapacidad: 66 beneficiarios

Cáncer: 2 beneficiarios

Adulto Mayor: 10 beneficiarios

#### Programa: 1000 días

Mil días: 13 beneficiarios





## **2da. Entrega de despensa para desayunadores escolares modalidad fríos y calientes.**

El día 25 de septiembre de 2025 se llevó a cabo la 1ra. entrega de despensa correspondiente al programa de apoyo alimentario escolar, en sus modalidades desayunos fríos y calientes, esta entrega se realizó en Huehuetlán el Grande, Puebla (Auditorio Municipal).

En esta jornada fueron beneficiadas las siguientes instituciones educativas de nivel preescolar y primaria, con base en sus matrículas escolares actualizadas:

### **Escuelas Beneficiadas: Modalidad Caliente**

#### **1.- Escuela Primaria “Miguel Hidalgo y Costilla” (San Agustín Ahuehuetla)**

CCT:21EPRO404A

-Matrícula:137 beneficiarios

Sello del desayunador:6441B

#### **2.-Escuela Primaria: “Miguel Hidalgo y Costilla” (Ixtlahuacan)**

CCT:21EPR0403B

- Matrícula:257 beneficiarios

Sello del desayunador:6440B

#### **3.-Escuela Primaria: “Emiliano Zapata” (Analco)**

CCT:21DPR1267W

- Matrícula:38 beneficiarios

Sello del desayunador:6439B



#### **4.-Escuela Primaria: “José María y Morelos” (San Miguel Atlapulco)**

CCT:21EPRO407Y

- Matrícula:221 beneficiarios

Sello del desayunador:6438B

#### **5.-Preescolar: “21 de Marzo” (San Agustín Ahuehuetla)**





CCT:21DJN2169L

- Matrícula:25 beneficiarios

Sello del desayunador 9014

**6.-Preescolar: “Juan de la Barrera” (Centro)**

CCT:21DCC0327H

- Matrícula:56 beneficiados

Sello del desayunador: 9015

**7.-Preescolar: “CONAFE” (San Nicolás Huajuapán)**

CCT:21KJN0125K

- Matrícula:28 beneficiarios

Sello del desayunador:9017

**8.-Preescolar: “Papalocalli” (San Miguel Atlapulco)**

CCT:21EJN0096V

- Matrícula:99 beneficiarios

Sello del desayunador:9013

**Escuelas Beneficiadas: Modalidad Fría**

**1.-Preescolar: “Narciso Mendoza” (Ixtlahuacán)**

CCT:21DCC1086G

- Matrícula:24 beneficiarios

Sello del desayunador:2501

**2.-Preescolar: “Nueva Creación” (Analco)**

CCT:21DCC1170E

- Matrícula:19 beneficiarios

Sello del desayunador:2504

**3.-Preescolar: “Josefa Ortiz de Domínguez” (Analco)**

CCT:21DCC0330V

-Matrícula:29 beneficiarios

Sello del desayunador:2500





**Huehuetlán**  
El Grande Gobierno Municipal  
2024 - 2027

#### **4.-Preescolar: “Vicente Guerrero” (Santa Ana Oztolotepec)**

CCT:21DCC0137Q

- Matrícula:23 beneficiarios

Sello del desayunador:2498



#### **Gestión y apoyo del Programa de Obra Comunitaria**

El **Sistema Municipal para el Desarrollo Integral de la Familia de Huehuetlán el Grande**, Puebla, gestionó ante el Sistema Estatal para el Desarrollo Integral de la Familia el **reequipamiento de la Estancia de Día** y el fortalecimiento de los **talleres del Centro de Capacitación y Desarrollo (CECADE)**, los cuales son esenciales para el desarrollo, atención y capacitación de diversos grupos de la población.

Como resultado, se asistió al evento en el municipio de Tepexi de Rodríguez, Puebla, donde asistió el Gobernador del estado Doctor Alejandro Armenta Mier junto con diversas autoridades estatales y municipales de la región; destacando la importancia del trabajo conjunto entre estado y municipios.

*Raíces fuertes, futuro brillante*



Sirva este espacio para agradecer a nuestro Gobernador Doctor Alejandro Armenta Mier la entrega del cheque para el reequipamiento de la ESTANCIA DE DÍA, para la mejora de infraestructura, mobiliario y CECADE donde se imparten diversos talleres de capacitación para la comunidad.

Con esta acción se beneficiarán directamente a personas adultas mayores, mujeres, jóvenes y población en situación vulnerable que reciben los servicios del Sistema Municipal para el Desarrollo Integral de la Familia; el mejoramiento de las instalaciones permitirá brindar espacios dignos, y atención con mayor comodidad, calidad y calidez.



### **Jornada de "CECADE"**

En el Centro de Capacitación para el Desarrollo el taller de estilismo inicio el 12 de noviembre del 2024, el taller de corte y confección inició el 09 de diciembre del 2024 y el taller de repostería inicio el 05 de diciembre del 2024.

El jueves 13 de marzo de 2025, se llevó a cabo nuestra primera jornada de los talleres de CECADE, la cual beneficia a muchas personas como jóvenes y señoritas en los diferentes talleres. La actividad se llevó a cabo en el auditorio municipal de Huehuetlán el Grande, Puebla.

En estas jornadas se beneficiaron un total de 70 personas (30 personas en Repostería, 15 personas en Corte y Confección y 25 personas en Estilismo).



El 23 de julio inició el curso de verano para todos los niños y niñas y concluyó el 20 de agosto de 2025, teniendo una participación de 15 infantes.



El jueves 21 de agosto de 2025 tuvimos nuestra segunda jornada de trabajo de CECAD, beneficiando a 50 personas (en el taller de repostería se beneficiaron a



18 personas, en el taller de corte y confección se beneficiaron a 15 personas y en el taller de estilismo se beneficiaron a 17 personas).



### **Programa APCE**

El 30 de septiembre del 2025 recibimos 46 cobertores y 46 colchonetas del programa de Atención a Población en Condiciones de Emergencia (APCE) que coordina nuestra Presidenta Honoraria del Sistema Estatal para el Desarrollo Integral de la Familia Lic. Cecilia Arellano Pérez, con este apoyo se beneficiaron a



92 familias, en las diferentes Juntas Auxiliares de nuestro municipio, 14 en San Miguel Atlapulco, 25 en San Juan Coatetelco, 15 en San Nicolás Huajuapan, 06 en Santa Martha y 32 en nuestra Cabecera Municipal de Santo Domingo Huehuetlán el Grande, Puebla.

Sirva este medio para reconocer la enorme vocación de servicio de nuestra Presidenta Honoraria del SEDIF y su amor por las familias poblanas.





### Conmemoración del Día Internacional de la Mujer

Con motivo del **Día Internacional de la Mujer**, el día 08 de marzo de 2025, se llevó a cabo una actividad conmemorativa en el auditorio municipal de Huehuetlán el Grande, Puebla, dirigida a todas las mujeres del municipio.

El evento dio inicio con una plática en la que varias personas compartieron experiencias significativas de sus vidas, enfocándose en historias de superación,



lucha y fortaleza. Estas intervenciones tuvieron como propósito inspirar y generar un espacio de reflexión colectiva.

Posteriormente, se contó con la participación de una **psicóloga especializada**, quien impartió una **charla motivacional centrada en el empoderamiento femenino**. Durante esta actividad, se abordaron temas relacionados con la autoestima, el desarrollo personal y la importancia del papel de la mujer en la sociedad actual.

### **Asistencia:**

El evento contó con la participación activa de mujeres de distintas comunidades del municipio, así como de representantes de autoridades locales.





### **Estancia de Día.**

La atención y alimentación es brindada los días martes, miércoles, jueves y viernes.

En noviembre de 2024 se atendieron 27 adultos mayores de los cuales 20 son mujeres y 7 hombres.

Nuestros adultos mayores son reflejo de experiencia, amor y sabiduría.



Total de personas beneficiadas con raciones alimenticias: 27

En diciembre de 2024 se atendieron 27 adultos mayores, **de las cuales 20 son mujeres y 7 hombres.**

**Total de personas beneficiadas con raciones alimenticias: 27.**



En enero de 2025 se atendieron 27 adultos mayores, de los cuales 23 son mujeres y 4 hombres.



En el mes de febrero de 2025 la estancia de día "Familias con Amor" atendió a 77 personas mayores, de las cuales 63 son mujeres y 14 hombres.

Total de personas beneficiadas con raciones alimenticias: 77.



En el mes de marzo de 2025 la estancia de día "Familias con Amor" atendió a 54 personas mayores, de las cuales 47 son mujeres y 7 hombres.



Total de personas beneficiadas con raciones alimenticias: 54.



En el mes de abril de 2025 la estancia de día "Familias con Amor" atendió a 48 personas mayores, de las cuales 47 son mujeres y 1 hombre.

Total de personas beneficiadas con raciones alimenticias: 48.



En el mes de mayo de 2025 la estancia de día "Familias con Amor" atendió a 53 personas mayores, de las cuales 43 son mujeres y 10 hombres.

Total de personas beneficiadas con raciones alimenticias: 53.



En el mes de junio de 2025 la estancia de día "Familias con Amor" atendió a 29 personas mayores, de las cuales 29 son mujeres.



**Huehuetlán**  
El Grande Gobierno Municipal  
2024 - 2027

Total de personas beneficiadas con raciones alimenticias: 29.



En el mes de julio de 2025 la estancia de día "Familias con Amor" atendió a 52 personas mayores, de las cuales 50 son mujeres y 2 hombres.

Total de personas beneficiadas con raciones alimenticias: 52.



En el mes de agosto de 2025 la estancia de día "Familias con Amor" atendió a 29 personas mayores, de las cuales 29 son mujeres.

Total de personas beneficiadas con raciones alimenticias: 29.

*🌿 Raíces fuertes, futuro brillante 🌿*



En el mes de septiembre de 2025 la estancia de día "Familias con Amor" atendió a 97 personas mayores, de las cuales 93 son mujeres y 4 hombres.

Total de personas beneficiadas con raciones alimenticias: 97.



**En total entregamos 520 raciones alimenticias a nuestros adultos mayores.**

### **Apoyo con Traslados.**

EL 06 de octubre de 2024 se realizó un traslado a la ciudad de Puebla al hospital del IMSS (consulta).





**Huehuetlán**  
El Grande Gobierno Municipal  
2024 - 2027

El 11 de noviembre de 2024 se realizó un traslado de la localidad de San Miguel Atlapulco con la camioneta de la SITRADIF llevando a una persona al hospital del sur de la ciudad de Puebla.



El 29 de noviembre se realizó un traslado de la localidad de Huehuetlán el Grande con la unidad SITRADIF llevando a tres personas con motivo de terapia a la clínica del municipio de Molcaxac; Puebla.

El 06 de diciembre de 2024 se realizó un traslado de la localidad de Huehuetlán el Grande, Puebla, con la unidad SITRADIF a la clínica del municipio de Molcaxac,

Puebla, se llevaron 5 personas a terapia.



*🌿 Raíces fuertes, futuro brillante 🌿*



**Huehuetlán**  
El Grande Gobierno Municipal  
2024 - 2027

El 13 de diciembre se realizó un traslado de la localidad de Huehuetlán el Grande, Puebla, llevando a una persona al hospital del sur con motivo de consulta.



El 10 de enero de 2025 se trasladaron a cuatro personas de la localidad de Huehuetlán el Grande, Puebla, a la clínica de Molcaxac, Puebla, a terapia



*🌀 Raíces fuertes, futuro brillante 🌀*



**Huehuetlán**  
El Grande Gobierno Municipal  
2024 - 2027

El 10 de enero de 2025 se trasladó a una persona de la localidad de San Martín Atempán, Puebla, al hospital del sur a la unidad de oncología, la persona asistió a estudios y consulta.



El 22 de enero de 2025 se trasladó a una persona de la localidad de Huehuetlán el Grande, Puebla, al hospital del IMSS a consulta.



*🌿 Raíces fuertes, futuro brillante 🌿*



**Huehuetlán**  
El Grande Gobierno Municipal  
2024 - 2027

El 23 de enero se trasladaron a dos personas a la clínica de Molcaxac, Puebla a



terapia.

El 07 de febrero 2025 se trasladaron a tres personas de la localidad de Huehuetlán el Grande, Puebla, a terapia a la clínica de Molcaxac, Puebla.



El 21 de febrero 2025 se realizó un traslado de la localidad de Huehuetlán el Grande, Puebla, llevando a tres personas con motivo de su terapia a la clínica de Molcaxac, Puebla.



El 10 de marzo de 2025 se realizó un traslado de la localidad de Huehuetlán el Grande, Puebla, llevando a tres personas con motivo a su terapia a la clínica de Molcaxac, Puebla.

*Raíces fuertes, futuro brillante*



El 06 de marzo de 2025 se realizó un traslado de la localidad de Huehuetlán el Grande, Puebla, llevando a una persona al hospital Betania con motivo de su consulta.



#### **Constancias para personas con discapacidad**

El 01 de marzo de 2025 se trasladaron a 7 personas a tramitar su constancia de discapacidad al CESSA de San Francisco Totimehuacán.



El día 04 de abril de 2025 se realizó un traslado de la localidad de San Martín Atempán al Hospital General de la ciudad de Puebla, por consulta médica.



El día 11 de abril de 2025 se realizó un traslado de dos personas de la localidad de Huehuetlán el Grande, Puebla, al Hospital General del Sur de la ciudad de Puebla a consulta.



El día 20 de abril de 2025 se llevó a cabo la Jornada de lentes en el municipio de Huehuetlán el Grande, Puebla, entregando 65 lentes sin costo.





**Huehuetlán**  
El Grande Gobierno Municipal  
2024 - 2027

Se realizó el traslado el día 06 de marzo de 2025 de la localidad de Huehuetlán el Grande, Puebla, trasladando a dos personas a una clínica particular a Cholula para consulta.



Se realizó un traslado el día 21 de mayo de 2025 de la localidad de Huehuetlán el Grande, Puebla, trasladando a dos personas al C.R.E.E para consulta.



Se realizó el traslado el día 22 de mayo de 2025 de la localidad de Huehuetlán el Grande al hospital Betania se llevaron a dos personas a consulta.





**Huehuetlán**  
El Grande Gobierno Municipal  
2024 - 2027

El traslado se realizó el día 14 de junio de 2025 de la localidad de Huehuetlán el Grande, Puebla, trasladando a dos personas al Hospital General con motivo de



consulta.

El traslado se realizó el día 16 de junio de 2025 de la localidad de Huehuetlán el Grande, Puebla, trasladando a dos personas al Hospital de Izúcar de Matamoros con motivo de realización de estudios.



*🌿 Raíces fuertes, futuro brillante 🌿*



**Huehuetlán**  
El Grande Gobierno Municipal  
2024 - 2027

El traslado se realizó el 15 de julio de 2025 llevando un total de 30 personas las cuales fueron atendidas para tramitar su constancia de discapacidad al Municipio de Teopantlán, Puebla.



El traslado se realizó el día 18 de julio de 2025 de la localidad de Huehuetlán el Grande, Puebla, de dos personas al Hospital de Izúcar de Matamoros con motivo de consulta por embarazo.



*🌿 Raíces fuertes, futuro brillante 🌿*



**Huehuetlán**  
El Grande Gobierno Municipal  
2024 - 2027

El traslado se llevó a cabo el día 19 de julio 2025 de la localidad de Huehuetlán el Grande, Puebla, a la unidad del C.R.E.E. trasladando a dos personas a consulta y terapia.



El traslado se llevó acabo el día 26 de julio de 2025 de la localidad de Huehuetlán el Grande, Puebla, a la unidad el C.R.E.E. se trasladaron a dos personas a terapia y clases.



*🌀 Raíces fuertes, futuro brillante 🌀*



El día 02 de julio de 2025 se entregó un apoyo de \$3,000.00 con motivo de una operación de la vista.

El día 04 de julio de 2025 se entregó un apoyo de \$2,000.00 con motivo de ayuda para un niño discapacitado y de bajos recursos.





El día 07 de julio 2025 se entregó la cantidad de \$2,000.00 con motivo de una operación de la garganta.



El día 22 de julio 2025 se entregó la cantidad de \$2,000.00 para comprar bolsas de diálisis.





**Huehuetlán**  
El Grande Gobierno Municipal  
2024 - 2027

El traslado se realizó el día 02 de agosto de 2025 de la localidad de Atlapulco trasladando a dos personas al C.R.E.E. a consulta.



El día 05 de agosto de 2025 de la localidad de Huehuetlán el Grande, Puebla, se trasladó a dos personas a la unidad de centro de atención para la ceguera y debilidad visual para consulta.



*🌿 Raíces fuertes, futuro brillante 🌿*



**Huehuetlán**  
El Grande Gobierno Municipal  
2024 - 2027

El traslado se llevó a cabo el día 26 de agosto de 2025 de la localidad de Huehuetlán el Grande, Puebla, a una clínica particular de Cholula con motivo de consulta de un menor de edad.



El traslado se llevó a cabo el día 29 de agosto del 2025 de la localidad de San Antonio Coatepec, trasladando a dos personas al Hospital de la niñez poblana para estudios.



*🌀 Raíces fuertes, futuro brillante 🌀*



El día 17 de Agosto de 2025 se entregó la cantidad de \$2,000.00 pesos para la compra de bolsas de diálisis para una menor de edad.



El día 24 de agosto de 2025 se entregó un apoyo por la cantidad de \$2,000.00 para la realización de una operación de la vista.



El día 02 de septiembre de 2025 de la localidad de San Martín Atempan se trasladaron a dos personas a la clínica de salud mental de la ciudad de Puebla a consulta.



**Huehuetlán**  
El Grande Gobierno Municipal  
2024 - 2027



El día 02 de septiembre de 2025 de la localidad de Huehuetlán el Grande se trasladaron dos personas al C.R.E.E. a consulta.



El día 05 de septiembre de 2025 de la localidad de San Antonio Coatepec se trasladaron dos personas al hospital de la Niñez Poblana con motivo de consulta.



*🌿 Raíces fuertes, futuro brillante 🌿*



**Huehuetlán**  
El Grande Gobierno Municipal  
2024 - 2027

El día 10 de septiembre 2025 de la localidad de San Antonio Coatepec se trasladaron a dos personas al hospital de la Niñez Poblana para donar sangre.



El día 14 de septiembre de 2025 de la localidad de Huehuetlán el Grande, Puebla, se trasladaron a dos personas al Hospital del IMSS con motivo de consulta.



### **Entrega de expedientes a Tepexi de Rodríguez, Puebla.**

El día 22 de mayo de 2025 se realizaron 50 expedientes para solicitar aparatos ortopédicos.

El día 29 de julio de 2025 se realizaron 10 expedientes para solicitar aparatos ortopédicos.

Pláticas de Salud



**Huehuetlán**  
El Grande Gobierno Municipal  
2024 - 2027

En el mes de noviembre de 2024 se realizó la plática con el tema; el plato del buen comer atendiendo a 40 alumnos de la Escuela Primaria de San Antonio Coatepec.



En el mes de diciembre de 2024 se realizó la plática con el tema; bullying, la cual fue dirigida a los alumnos de la Escuela Primaria de la localidad de Huehuetlán el Grande, Puebla, un total de 40 niños.



En el mes de enero de 2025 se realizó la plática: valores y límites y fue dirigida a padres de familia del preescolar del Barrio de Ixtlahuacán de la localidad de Huehuetlán el Grande, asistieron 15 padres de familia.

*🌿 Raíces fuertes, futuro brillante 🌿*



**Huehuetlán**  
El Grande Gobierno Municipal  
2024 - 2027



En el mes de febrero de 2025 se realizó la plática; Derecho de las niñas y niños dirigida a niños de la escuela primaria de San Antonio Coatepec con un total de 30 niños.



*🌿 Raíces fuertes, futuro brillante 🌿*



En el mes de marzo de 2025 se realizó la plática con el tema; plato del buen comer en la primaria de la localidad de San Martín Atempan con un total de 12 niños.



En el mes de abril 2025 se realizó la plática con el tema; ¿cómo reducir el consumo de comida chatarra, fue dirigido a niños de la escuela primaria de la localidad de San Agustín a un total de 48 niños.



En el mes de mayo de 2025 se realizó la plática con el tema; hábitos de alimentación para personas de la tercera edad y fue dirigida a personas mayores, asistieron 12 personas.



En el mes de junio de 2025 se realizó la plática: hábitos alimenticios y plato del buen comer temas dirigido a niños de la primaria de la localidad de Santa Ana Oztolotepec, asistieron 20 niños.





**Huehuetlán**  
El Grande Gobierno Municipal  
2024 - 2027

En el mes de julio de 2025 se realizó la plática con el tema; hábitos de higiene dirigido a niños de la primaria de la localidad de San Juan Coatetelco, asistieron 35 niños.



En el mes de agosto de 2025 se realizó la plática con el tema: autoestima en la primaria del Barrio de Analco de la localidad de Huehuetlán el Grande, asistieron 25 niños.



*🌿 Raíces fuertes, futuro brillante 🌿*



**Huehuetlán**  
El Grande Gobierno Municipal  
2024 - 2027

En el mes de septiembre de 2025 se realizó la plática con el tema; técnica de cepillado de dientes en el preescolar de la localidad de San Nicolás Huajuapán, participaron 15 niños.



*🌀 Raíces fuertes, futuro brillante 🌀*



## Fisioterapia

La atención brindada por el servicio de fisioterapia es de lunes a jueves en el consultorio ubicado en la estancia de día.

En el mes de agosto de 2025 fueron atendidos en la estancia de día con sesiones de fisioterapia 10 personas en total.

Total del mes de agosto: 10 personas de las cuales fueron 5 menores de edad y 5 adultos, 4 hombres y 1 mujer.



En el mes de septiembre fueron atendidos en la estancia de día con sesiones de fisioterapia 24 personas en total, de las cuales fueron 9 menores de edad, 15 adultos, 5 mujeres y 10 hombres.

Total de personas beneficiadas con sesiones de fisioterapia: 24.



**Programa 6 Humanismo, educación y salud.**

**Sistema Municipal DIF.**

**Área de Coordinación Jurídica**



En el área de Coordinación Jurídica es una gran satisfacción apoyar con calidez humana y empatía a nuestros usuarios y sobre todo a las personas más vulnerables de nuestro municipio. Nos esforzamos para hacer frente a las distintas situaciones y problemas sociales que enfrentan en particular las mujeres y me refiero a los casos de violencia familiar, maltrato infantil, abandono y situaciones de riesgo de personas vulnerables. En la presente administración se han atendido 40 casos que han requerido de la atención jurídica, de las cuales 20 de ellos han sido por motivos de violencia familiar; en 8 casos se acudió a la Fiscalía Especializada en Investigación de Delitos contra las Mujeres, para realizar las denuncias, 15 casos de atenciones en orientación de guarda y custodia, 2 en orientación para alimentos y 3 atenciones por orientación distinta a los familiares, todos los casos que han requerido la orientación y acompañamiento se ha brindado de manera adecuada a las personas que lo necesitan. Así mismo, se han reintegrado a dos personas a su núcleo familiar después de haberse encontrado en estado de abandono o indigencia. En atención a la encomienda de difundir los Derechos de los Niños, Niñas y Adolescentes se han impartido, distintos temas tomados de la Ley General de los Derechos de las Niñas, Niños y Adolescentes para ser difundidos en la población escolar del municipio. En cuanto a la prevención al maltrato infantil se han realizado diversas pláticas con padres y alumnos en las escuelas.



11 de noviembre de 2024

Se acompañó a la usuaria: Rosalía N



**Huehuetlán**  
El Grande Gobierno Municipal  
2024 - 2027

A la Fiscalía Especializada en Investigación de Delitos de Violencia de Genero contra las Mujeres con sede en Tepexi de Rodríguez, Puebla, a presentar su denuncia.



29 de marzo de 2025

*🌀 Raíces fuertes, futuro brillante 🌀*



**Huehuetlán**  
El Grande Gobierno Municipal  
2024 - 2027

Se acompañó a la C. Austreberta N. a la Fiscalía Especializada en Investigación de Delitos contra las Mujeres a presentar su denuncia.

22 de abril de 2025

Se realizó el acompañamiento a la C. Josefina N, a la Fiscalía Especializada en Investigación de Delitos contra las Mujeres, en la Ciudad de Puebla, a interponer su denuncia.



08 de mayo de 2025

Se acompañó al C. Ramón N., en representación de la adolescente C.G.M. a la Fiscalía Especializada en Investigación de Delitos de Violencia de Género contra las Mujeres de la Ciudad de Puebla, a realizar su denuncia.



**Huehuetlán**  
El Grande Gobierno Municipal  
2024 - 2027



19 de junio de 2025

Se realizó el acompañamiento a la C. Alejandra N., a la Fiscalía Especializada en Investigación de Delitos de Violencia de Género contra las Mujeres en la Ciudad de Puebla.



23 de junio de 2025

*🌿 Raíces fuertes, futuro brillante 🌿*



**Huehuetlán**  
El Grande Gobierno Municipal  
2024 - 2027

Se realizó el acompañamiento a la C. Leticia N., a la Fiscalía Especializada en investigación de Delitos Contra las Mujeres en la Ciudad de Puebla para realizar su denuncia.



26 de junio de 2025

Se realizó el acompañamiento a la C. Areli N., a la Fiscalía Especializada en Investigación de Delitos de Violencia de Género Contra las Mujeres, en la Ciudad de Puebla, a realizar su denuncia.



*🌿 Raíces fuertes, futuro brillante 🌿*



12 de agosto de 2025

Se realizó el acompañamiento a la C. Eulogia N., a la Fiscalía Especializada en Investigación de Delitos de Violencia de Género Contra la Mujeres en Tepexi de



Rodríguez y a la Defensoría Pública de Tepexi de Rodríguez.



01 de septiembre de 2025

Se realizó el acompañamiento a la C. Martina N., a la Fiscalía Especializada en investigación de delitos de Violencia de Género Contra las Mujeres, en Tepexi de Rodríguez, Puebla; para realizar su denuncia.



Que el día 13 de octubre de 2025 se llevó a cabo una mesa de trabajo encabezada por el presidente municipal C. Aarón Alva Sánchez y el C. José Ambrosio Maldonado Gómez, Coordinador Regional del Centro Estatal de datos e información sobre casos de violencia contra las mujeres #CEDAVIM, lo anterior con el objetivo de generar acciones para prevenir, atender, sancionar y erradicar la violencia de género en el municipio.



**Personas Reintegradas a sus núcleos Familiares.**



El 07 de febrero de 2025 se trasladó al C. José Luis Ambris de 55 años al Sistema Municipal DIF de Izúcar de Matamoros, Puebla, para ser entregado a sus familiares.



El 23 de agosto de 2025 se trasladó al C. Taurino González Coyotea, a la localidad de San Miguel Atlapulco para ser entregado con su familia.

**Platicas realizadas de la difusión de los derechos de niños, niñas y adolescentes.**



**Huehuetlán**  
El Grande Gobierno Municipal  
2024 - 2027

En el mes de octubre de 2025 impartimos el Tema “el derecho a la educación” en la Escuela Primaria Emiliano Zapata, Barrio de Analco.



En el mes de noviembre de 2025 impartimos el tema “Derecho a la participación” en la Escuela Primaria Miguel Hidalgo y Costilla, en la Junta Auxiliar de San Nicolás Huajuapán.



*🌿 Raíces fuertes, futuro brillante 🌿*



Tema impartido: “Derecho a vivir en familia”

Escuela Telesecundaria Niños Héroes de Chapultepec

Junta Auxiliar de San Nicolás Huajuapán.

**Secretaria Ejecutiva del SIPINNA municipal de Huehuetlán el Grande, Puebla.**

El 08 de enero de 2025 se reinstaló el Sistema de Protección Integral de los Derechos de Niñas, Niños y Adolescentes (SIPINNA) del Municipio de Huehuetlán el Grande, Puebla. A partir de entonces se han realizado diversas acciones encaminadas en atender las principales necesidades que presentan la comunidad escolar, para ello se han impartido diversos temas enfocados a orientar a los niños, niñas y adolescentes en temas dirigidos a la prevención a la No Discriminación, Bullying y drogadicción, así como temas relacionados con la responsabilidad de los actos. Todo ello para lograr un mejor desarrollo integral de nuestra comunidad escolar.





**Huehuetlán**  
El Grande Gobierno Municipal  
2024 - 2027

25 de febrero de 2025

Impartición del tema Responsabilidades en que pueden incurrir los adolescentes.

Colegio de Bachiller Adolfo López Mateos

Municipio de Huehuetlán el Grande, Puebla.



26 de junio de 2025.

Impartición del tema “Adolescencia Deberes y responsabilidades”

Escuela: Telesecundaria Alfonso Pruneda



07 de julio de 2025.

*Raíces fuertes, futuro brillante*



**Huehuetlán**  
El Grande Gobierno Municipal  
2024 - 2027

Difusión de convocatoria Exprésate en las escuelas del municipio.

22 de septiembre de 2025.

Difusión del Programa "Construyendo Espacios Escolares Seguros."



22 de septiembre de 2025

Difusión del Programa "Soy México"



La niñez es un tesoro que debemos aquilatar, los niños son como mariposas, volando alto con sus sueños y esperanzas y la felicidad de un niño es el tesoro máspreciado de la humanidad. Resaltamos el valor de su perspectiva y su papel en el futuro, con expresiones como "Todas las personas mayores fueron al principio niños, aunque pocas de ellas lo recuerdan" y los niños son el recurso más importante del mundo y la mejor esperanza para el futuro.

Por ello desde el Sistema Municipal para el Desarrollo Integral de la familia (SMDIF) iniciamos con la actividad de cine comunitario compartiendo con los niños y las madres de familia momentos de reflexión y cercanía.

*Raíces fuertes, futuro brillante*



**Huehuetlán**  
El Grande Gobierno Municipal  
2024 - 2027

Agradecemos el apoyo y confianza de los padres de familia, de las autoridades civiles y educativas para llevar a buen puerto dicha actividad. Además, agradecemos que los niños sean solidarios y se sumen a la causa de #JoséArmando donando tapitas.



*🌿 Raíces fuertes, futuro brillante 🌿*



Los municipios tendrán a su cargo las funciones y servicios públicos siguientes: agua potable, drenaje, alcantarillado, tratamiento y disposición de sus aguas residuales; alumbrado público, limpia, recolección, traslado, tratamiento y disposición final de residuos; mercados, panteones, calles, parques y jardines y seguridad pública.

Las Juntas Auxiliares, Inspectorías y la Cabecera Mmunicipal son prioridad de este gobierno municipal, por ello el personal adscrito a la Dirección de Obras y Servicios Públicos y el Regidor Eligio Aguilar Ríos realizaron 152 recorridos para verificar las necesidades del municipio y atender reportes de colapsos de drenajes, solicitudes de obra, desbordes de calles, acumulación excesiva de material como arena y tierra en las vialidades provocadas por las lluvias, falta de recolección de basura, solicitudes de alumbrado público, todo esto para definir de maneja conjunta con la población soluciones viables.

Agradezco el compromiso de las autoridades auxiliares, quienes en todo momento están al pendiente de las necesidades de los ciudadanos.







**Huehuetlán**  
El Grande Gobierno Municipal  
2024 - 2027



*🌿 Raíces fuertes, futuro brillante 🌿*



Los servicios públicos son un deber del gobierno municipal por ello el equipo de trabajo ha realizado periódicamente la limpieza de las calles principales de la cabecera municipal, despalme de vegetación en vialidades principales, retiro de materiales provocados por las lluvias, limpieza del panteón municipal, limpieza en los canales de agua de riego e inmuebles del municipio.





# Huehuetlán

El Grande Gobierno Municipal  
2024 - 2027





Los caminos para todo gobierno son prioridad pues ellos trazan el desarrollo económico, turístico, comercial y cultural, se han ejecutado 5 obras de mantenimiento de caminos rurales con una inversión de \$6,255,090.79, beneficiando a las localidades de San Nicolas Huajuapan, Santa Marta Yancuitalpan, Santo Domingo Huehuetlán, San Miguel Atlapulco, San Agustín Ahuehuetla, Santa Ana Otzolotepec, Colonia Agrícola Hidalgo, San Martín Atempan, San Juan Coatetelco y San Pedro Ajalpan.





# Huehuetlán

El Grande Gobierno Municipal  
2024 - 2027





Continuando con las obras prioritarias el gobierno municipal ha realizado 1 obra de construcción de drenaje sanitario en barranca Manilaltitla en la localidad de San Nicolás Huajuapán y se está realizando 1 obra de rehabilitación de drenaje sanitario en la calle Adolfo López Mateos en la localidad de San Antonio Coatepec con una inversión total de \$4,454,291.33 beneficiando a habitantes de dichas localidades.





# Huehuetlán



*🌿 Raíces fuertes, futuro brillante 🌿*



La inversión en urbanización deja una huella peculiar en la Cabecera municipal y Juntas Auxiliares, por ello el municipio destinó recursos para 05 obras de pavimento hidráulico: construcción de pavimento hidráulico en calle las tijeras en la Localidad de Santo Domingo Huehuetlán, Construcción de pavimento hidráulico en calle de la tripa en la Localidad de Coatepec, Construcción de pavimento hidráulico en calle niño perdido entre calle último paso y calle miguel hidalgo en la Junta Auxiliar de San Nicolás Huajuapán, Construcción de pavimento hidráulico en calle Adolfo López Mateo, entre calle nueva y calle principal en la Junta Auxiliar de San Juan Coatetelco y está en ejecución la Construcción de pavimento hidráulico en calle 5 de mayo entre calle independencia y calle 16 de septiembre en la Junta Auxiliar de San Martín Atempan con una inversión de \$8,733,588.90 beneficiando a los habitantes de dichas localidades.





**Huehuetlán**  
El Grande Gobierno Municipal  
2024 - 2027

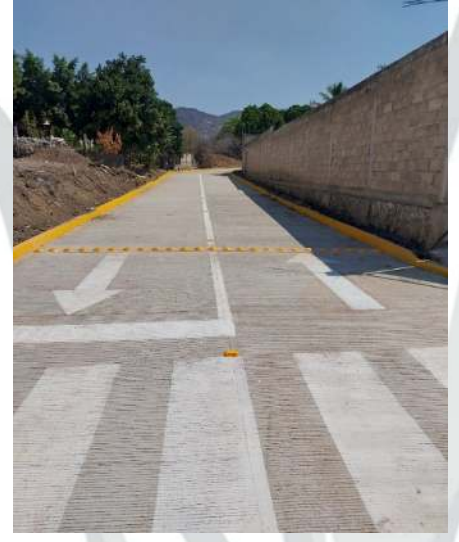

La agricultura es parte fundamental y garantiza la suficiencia alimentaria, por ello este gobierno realizó 2 obras de rehabilitación de canales de infraestructura agrícola

*🌿 Raíces fuertes, futuro brillante 🌿*



1 en el paraje conocido como Coacalco y otro en el Barrio de Analco con una inversión de \$490,498.56, beneficiando a los campesinos de dichos lugares.

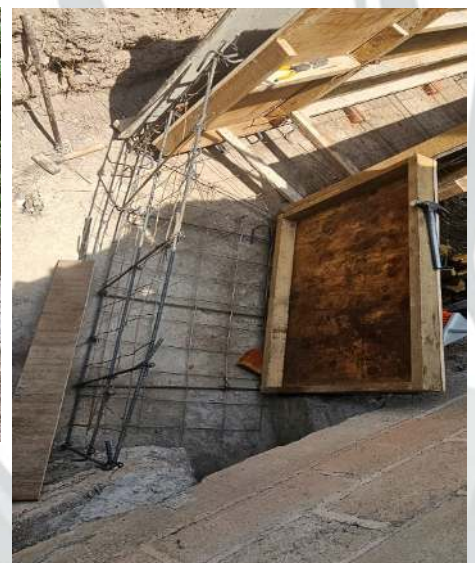





La educación es un rubro estratégico para el gobierno municipal, por ello destinamos recursos para la Construcción del Techado en área de impartición de educación física en el Bachillerato General Oficial "Héroes del 5 de Mayo" en la localidad de San Miguel Atlapulco, perteneciente al municipio de Huehuetlán el Grande, Puebla, con una inversión de \$1,936,487.25, beneficiando a la comunidad escolar de dicho plantel educativo.





### **Programa 6 Humanismo, educación y salud.**

Porque la salud es responsabilidad conjunta, reconozco el trabajo de la Regidora Elia Salas Hernández, de los servidores públicos de la salud y del gobierno municipal porque su compromiso hizo la diferencia.

### **Medicina Preventiva**



Se otorgó apoyo al centro de salud con 36 traslados de personal de salud a las Juntas Auxiliares para llevar consulta médica y vacunación de esquema básico y vacuna invernal.





# Huehuetlán

El Grande Gobierno Municipal  
2024 - 2027



❧ Raíces fuertes, futuro brillante ❧



Apoyamos al Centro de Salud para promocionar vacunas en Instituciones Educativas.



Otorgamos apoyo al Centro de Salud con 2 traslados a la Jurisdicción Sanitaria para recoger papelería y material de curación.

Se otorgó apoyo económico a las Auxiliares de Casas de Salud de Atlapulco, Ahuehuetla y Coatetelco por la cantidad de \$600 mensuales a cada auxiliar.

Se otorgó apoyo con 2 traslados a Izúcar de Matamoros, Puebla, a las auxiliares de Casas de Salud para recoger medicamento y materiales de curación.



Se realizaron 2 platicas en prevención del cólera con comerciantes del mercado municipal.



Se apoyó con traslado al área dental para llevar a cabo 3 platicas preventivas de enfermedades dentales y el uso adecuado del cepillo e hilo dental.

### Área de Vectores

Jornada de descacharrización en la Cabecera Municipal y sus Juntas Auxiliares, donde se recolectaron 6 toneladas de cacharros aproximadamente. Agradecemos el apoyo de las autoridades de salud y de la población en general.





Apoyo con 4 traslados a los Barrios y Juntas Auxiliares, al área de vectores donde se repartieron 500 pabellones.



Cloración de los depósitos de agua de las Instituciones Educativas de las Juntas Auxiliares y Cabecera Municipal en periodo vacacional, en prevención del dengue.





### Área de Zoonosis

Porque el bienestar de los seres sintientes también es parte de la cultura de tenencia responsable se apoyó al área de zoonosis con 17 jornadas de vacunación antirrábica canina y felina donde se aplicaron 1150 vacunas y se realizaron 25 esterilizaciones.





# Huehuetlán

El Grande Gobierno Municipal  
2024 - 2027



❧ Raíces fuertes, futuro brillante ❧



Apoyamos a las Juntas Auxiliares de san Agustín Ahuehuetla y San Miguel Atlapulco a formar sus comités de obra comunitaria en coordinación con los Delegados del Bienestar.



Apoyo a los comités de obra comunitaria en traslado para recoger su apoyo económico para la rehabilitación y reequipamiento de las casas de salud.



**Huehuetlán**  
El Grande Gobierno Municipal  
2024 - 2027

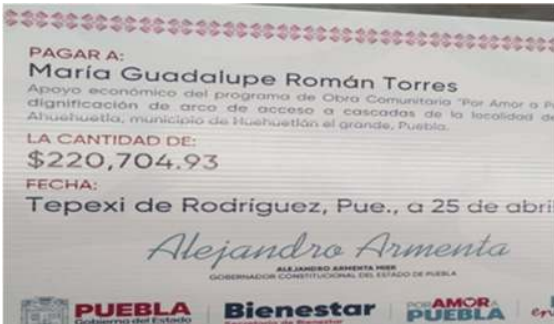
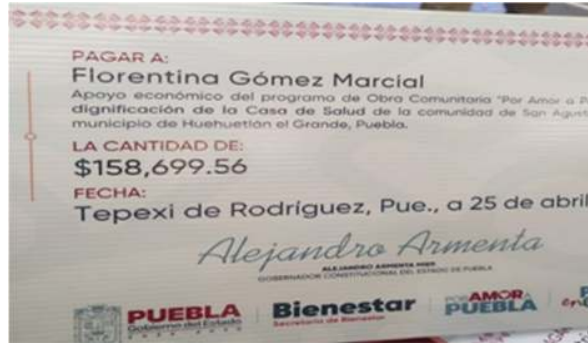

Cloración puntual de los depósitos de agua potable para la prevención de enfermedades gastrointestinales.

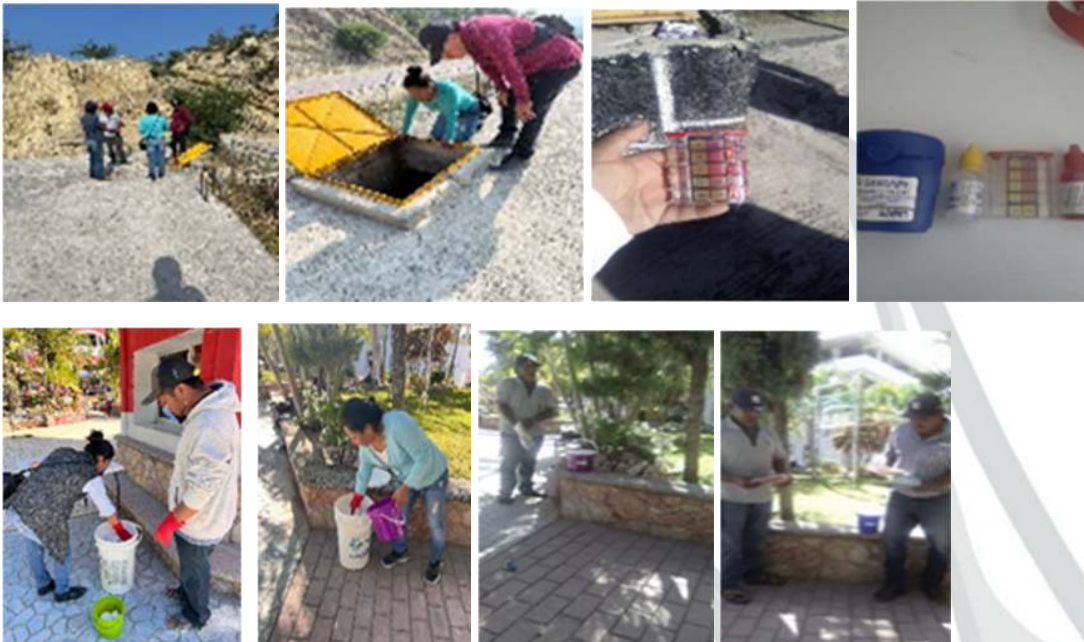

~ Raíces fuertes, futuro brillante ~



Se otorgó apoyo con 2 traslados a Izúcar de Matamoros, a las Auxiliares de Casas de Salud para recoger medicamento y materiales de curación.



Asistí a reuniones de trabajo de la Jurisdicción Sanitaria N°7 donde se trataron temas de salud preventiva, casas de salud, cloración de agua, limpieza de depósitos de agua, salud reproductiva, faboterápicos, epidemiología, zoonosis, vectores, urgencias y desastres naturales, centros de salud y vacunología, donde se firmaron acuerdos de mucha importancia.





Se realizó un censo para solicitar el alta de una notificante en la comunidad de Santa Ana Ocotlán, ante la Jurisdicción Sanitaria N°7, a la que posteriormente se le brindó capacitación para la aplicación de faboterápicos.





**Huehuetlán**  
El Grande Gobierno Municipal  
2024 - 2027

Se apoyó con difusión de información (perifoneo) a la Secretaría del Bienestar y posteriormente a la organización de la reunión para dar de alta un Comité de la Clínica es Nuestra.



Nuestro municipio tiene muchas necesidades, por ello llevamos a cabo con apoyo de la ciudadanía faenas comunitarias.



*🌿 Raíces fuertes, futuro brillante 🌿*



### **Programa 5 Deporte y cultura estrategias para recuperar el tejido social.**

Se acompañó a la escuela del Bachillerato Oficial Adolfo López Mateos, como jurado calificador en un concurso de catrinas, para fomentar la cultura en los jóvenes.



El 14 de noviembre de 2024 se apoyó con transporte, a 3 escuelas telesecundarias, para eventos deportivos en la Secundaria Manuel Quiroz del municipio de San Juan Epatlán.



El 16 de noviembre de 2024 se acudió al campo deportivo para revisar en que condiciones estaba y poder rehabilitarlo, para que jóvenes y niños puedan practicar algún deporte.



**Huehuetlán**  
El Grande Gobierno Municipal  
2024 - 2027



El 13 de diciembre de 2024 se acudió a la escuela primaria Emiliano Zapata del Barrio de Analco a su convivio de fin de año, donde hubo regalos, bailes, y se compartió el pan y la sal.

*🌿 Raíces fuertes, futuro brillante 🌿*



**Huehuetlán**  
El Grande Gobierno Municipal  
2024 - 2027



El 16 de diciembre de 2024 se acudió a la escuela Telesecundaria Alberto Einstein de la comunidad de San Miguel Atlapulco a su convivio de fin de año, donde se rompieron piñatas y compartimos el pan y la sal.



El 06 de enero de 2025 se entregaron 1558 juguetes y 112 roscas de reyes a los niños y niñas en las escuelas de los niveles de preescolar y primaria.

*🌿 Raíces fuertes, futuro brillante 🌿*



**Huehuetlán**  
El Grande Gobierno Municipal  
2024 - 2027



*🌿 Raíces fuertes, futuro brillante 🌿*



**Huehuetlán**  
El Grande Gobierno Municipal  
2024 - 2027



OPPO Reno10 5G



OPPO Reno10 5G



OPPO Reno10 5G



*🌿 Raíces fuertes, futuro brillante 🌿*



El 16 de febrero de 2025 se atendió la invitación que hizo el Lic. Pavel Gaspar Ramírez, Diputado local por el Distrito 23 a la inauguración de los eventos deportivos en la ciudad de Chiautla de Tapia, Puebla. Fuimos representados como municipio por la escuela Telesecundaria Alberto Einstein de la comunidad de San Miguel Atlapulco.



El 30 de abril se repartieron 2600 juguetes con motivo del día del niño y de la niña.







El 10 de mayo se repartieron 2133 obsequios a todas las mamás de la Cabecera Municipal y de las Juntas Auxiliares e Inspectorías.



9 de mayo de 2025, 8:45 a.m.



9 de mayo de 2025, 1:48 p.m.



9 de mayo de 2025, 6:15 p.m.



10 de mayo de 2025, 10:14 a.m.



10 de mayo de 2025, 10:14 a.m.



**Programa 6 humanismo, educación y salud.**

El 07 de febrero del 2025, se participó en la reunión de agendas educativas, en la unidad deportiva de Izúcar de Matamoros, Puebla.



El 18 de febrero del 2025 se dio acompañamiento a la escuela del Preescolar Papalocalli de la comunidad de San Miguel Atlapulco, para conmemorar el día de la bandera.





El 24 de febrero del 2025 se llevaron a cabo los honores a la bandera donde se tuvo el apoyo de maestros y alumnos con la escolta y banda de guerra del Bachillerato Adolfo López Mateos, así como el apoyo del Director Raúl Berteau Cortés en la conducción del programa.





**Huehuetlán**  
El Grande Gobierno Municipal  
2024 - 2027



El 27 de febrero del 2025, se apoyó con utensilios de limpieza y el servicio de recolección de basura la campaña de reciclaje de la escuela Telesecundaria Alberto Einstein, de la comunidad de San Miguel Atlapulco, haciendo limpieza de sus calles.



*🌿 Raíces fuertes, futuro brillante 🌿*



El 03 de marzo se realizaron 200 exámenes de la vista a niños y niñas entre 6 y 15 años de edad y se entregaron 78 lentes gratuitos.





**Huehuetlán**  
El Grande Gobierno Municipal  
2024 - 2027



El 06 de marzo 2025 se apoyó con transporte, para el concurso de escoltas de la zona 049, acudiendo 2 Instituciones educativas representándonos: Escuela Telesecundaria Alberto Einstein de San Miguel Atlapulco y la Escuela Telesecundaria Alfonso Pruneda de la Cabecera Municipal; siendo sede del evento la escuela Telesecundaria José María Chico Linares, del municipio de San Martín Totoltepec y la Telesecundaria Ignacio Zaragoza de Santa Ana, Ocotlán.

*🌀 Raíces fuertes, futuro brillante 🌀*



**Huehuetlán**  
El Grande Gobierno Municipal  
2024 - 2027



Se realizó un periódico mural por la conmemoración del día de la mujer el 08 de marzo.

*🌿 Raíces fuertes, futuro brillante 🌿*



Se realizaron pláticas sobre convivencia escolar en las escuelas: Telesecundaria Alberto Einstein de San Miguel Atlapulco, Telesecundaria Alfonso Pruneda del Barrio de Ixtlahuacán, Telesecundaria José María Ruíz Mora de San Agustín Ahuehuetla, Bachillerato Digital No. 50 de San Agustín Ahuehuetla.





**Huehuetlán**  
El Grande Gobierno Municipal  
2024 - 2027



2025.03.13 10:30



2025.03.20 11:02

2025.03.20 11:40

Se acudió a la presentación de proyectos educativos en la escuela Alfonso Pruneda, tocando temas como la ruta del mezcal, pirotecnia, carnaval, cuidado del medio ambiente y reciclaje. Participando las 6 telesecundarias que pertenecen al municipio de Huehuetlán el Grande, Puebla.

*🌿 Raíces fuertes, futuro brillante 🌿*



21 de mayo de 2025, 10:12 a.m.



21 de mayo de 2025, 9:58 a.m.



2025.03.14 10:06



21 de mayo de 2025, 11:35 a.m.



21 de mayo de 2025, 12:44 p.m.

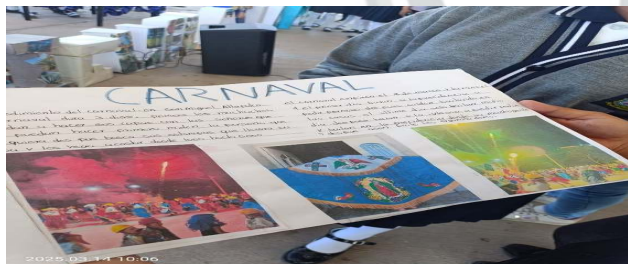

2025-05-14 10:06



Se acudió a las oficinas de Dirección Continua de SEP, en el estado de Puebla, a solicitar un diplomado para todos los maestros del municipio de Huehuetlán el Grande, Puebla, y así nuestros niños tengan un mejor aprendizaje.





**Huehuetlán**  
El Grande Gobierno Municipal  
2024 - 2027

Se apoyó con la maestra de danza a la escuela del Bachillerato oficial Adolfo López Mateos de Huehuetlán el Grande, Puebla, y a la escuela Telesecundaria Alberto Einstein, de la comunidad de San Miguel Atlapulco.



*🌀 Raíces fuertes, futuro brillante 🌀*



7 de abril de 2025, 1:23 p.m.



8 de abril de 2025, 1:54 p.m.



8 de abril de 2025, 1:49 p.m.

El 10 de abril se acompañó a la comisariada al desfile en conmemoración al aniversario luctuoso del caudillo Emiliano Zapata.



10 de abril de 2025, 10:41 a.m.



10 de abril de 2025, 10:30 a.m.



**Huehuetlán**  
El Grande Gobierno Municipal  
2024 - 2027



En el auditorio municipal se concentraron directores, comités de protección civil, maestros de todas las escuelas, y alumnos del bachillerato oficial Adolfo López Mateos para tomar una capacitación de Protección Civil, impartida por personal, de la carrera de Licenciatura en Protección y Emergencias, de la Universidad Tecnológica de Izúcar de Matamoros.



*Raíces fuertes, futuro brillante*



Para el desfile conmemorativo del 215 aniversario del Grito de Independencia se apoyó económicamente a las escuelas de nivel preescolar, primaria, secundaria y bachillerato del municipio.

### **Programa 7 Cultura de empoderamiento por y para las mujeres.**

Porque las niñas, mujeres, adultas mayores son prioridad hemos invertido recursos en las siguientes actividades:

Traslado de la paciente Juana Pérez López de la comunidad de Acoculco al Hospital de la mujer en la Ciudad de Puebla, el traslado fue en la ambulancia municipal y la acompañaron el paramédico Juan Pérez Castro y el chofer José Monte Aguilar, la paciente ya está en recuperación.

El día 19 de octubre de 2025, se atendió a Doña Guillermina Flores Pineda, quien solicitó apoyo económico para su hijo Eric Aguilar Flores (discapacidad), ambos son de la comunidad de Santa Ana Oztolotepec, el niño es llevado a terapias a la Ciudad de México.

El 26 de octubre de 2024 se levantó un censo sobre las condiciones de las personas y sus necesidades tanto de las Juntas Auxiliares, Inspectorías, como de la Cabecera Municipal, con el objetivo de identificar quienes requieren de andaderas, lentes, bastones, sillas de ruedas, identificando a 30 que requieren dicho apoyo.



Se otorgó por parte de la Regidora Rosibel Callejas González, acompañamiento durante 23 días a la casa de la estancia de día para apoyar a los abuelitos, organizando actividades, juegos de lotería y de mesa.



Se trasladaron a personas discapacitadas al municipio Teopantlán, Puebla, a tramitar su certificado de discapacidad.





En la comunidad de Santa Ana Oztolotepec levantamos un censo, resultando 39 personas de la tercera edad (adultos mayores).

En la comunidad de San Martín Atempán levantamos un censo, resultando 29 personas de la tercera edad (adultos mayores).



En la comunidad de San Nicolás Huajuapán levantamos un censo, resultando 49 personas de la tercera edad (adultos mayores).

En la comunidad de Santa Martha Yancuitalpán levantamos un censo, resultando 66 personas de la tercera edad (adultos mayores).



**Huehuetlán**  
El Grande Gobierno Municipal  
2024 - 2027



Levantamos un censo, resultando 91 personas discapacitadas entre las Juntas Auxiliares, Inspectorías y la Cabecera Municipal.



En San Pedro Ajalpan levantamos el censo de personas de la tercera edad, resultando 7.



El joven Isaac Rosas Vidal vino a solicitar apoyo para su hermana que tiene una enfermedad pulmonar y está internada en el hospital general, se le apoyó en varias ocasiones.

*🌿 Raíces fuertes, futuro brillante 🌿*



**Huehuetlán**  
El Grande Gobierno Municipal  
2024 - 2027

Se levantó el censo en San Juan Coatetelco de la tercera edad, resultando 30 personas.



Se realizó el levantamiento del censo de personas de la tercera edad en San Agustín Ahuehuetla, resultando 60 personas.

Mientras que el censo de la tercera edad en San Miguel Atlapulco reflejó 60 personas.



En la Cabecera Municipal el censo arrojó 350 personas de la tercera edad.

En la Colonia Agrícola Hidalgo el censo arrojó 12 personas de la tercera edad.

Los Municipios tienen personalidad jurídica y patrimonio propio que los Ayuntamientos manejarán conforme a la Ley y administrarán libremente.

*🌿 Raíces fuertes, futuro brillante 🌿*



### **Eje 3 Gobierno y Rendición de Cuentas.**

Tenemos la imperiosa necesidad de establecer políticas públicas, gestionar recursos, coinvertir recursos, capacitar a los equipos de trabajo, promover una lucha contra la corrupción, fortalecer la participación ciudadana, rendir cuentas, evaluar el desempeño y actuar en un estricto apego a la ley y ética.

Nuestro gobierno debe dejar su propia huella en esta enorme oportunidad que tenemos de servir, pues es la primera vez que llega un gobierno emanado de una Junta Auxiliar, San Nicolás Huajuapán, tenemos la certeza que el futuro brillante de Huehuetlán el Grande, Puebla, lo construimos juntos.

Debemos administrar de forma racional los recursos materiales y humanos, buscando en todo momento que los esfuerzos impacten en los más vulnerables.

La forma natural de legitimar las decisiones es logrando que la sociedad se organice y participe en la toma de decisiones, involucrando a las instituciones educativas, de salud, a la iniciativa privada y al sector social.

La capacidad recaudatoria del Municipio de Huehuetlán el Grande, Puebla, es mínima ya que del presupuesto total el 97.80% de los recursos proviene de la federación a través de las Participaciones (Ramo 28) y Aportaciones (Ramo 33).

El mínimo 2.20% proviene de los **impuestos** como el predial, **derechos** como el cobro por la utilización de espacios públicos, expedición de certificaciones de registro civil y constancias, cobro de agua, por panteones o perpetuidad, permisos de construcción, **productos** por concepto de venta de formatos oficiales e intereses bancarios y **aprovechamientos** derivados de multas o sanciones.

Contamos con un eje maestro, nuestro Plan Municipal de Desarrollo que cuenta con Presupuestos de Ingresos y Egresos y Programas Presupuestarios, cuyos recursos y actividades han sido enfocadas en cumplirlo y hacer realidad los anhelos de los ciudadanos que confiaron en este tú proyecto.

Debemos de aprovechar el uso de la tecnología y de herramientas innovadoras que han funcionado como Gobierno Abierto, Gobernanza, Políticas Públicas y Gestión de Resultados.

A la comunidad en general, se informa que durante este ejercicio de gobierno se expedieron un total de 1,006 constancias, distribuidas de la siguiente manera:

Constancias de origen: 275



Constancias de identidad: 177

Constancias de vecindad: 117

Constancias de posesión: 310 (principalmente para programas de apoyo con fertilizantes y maguey), de estas constancias 150 constancias fueron aprobadas para el apoyo de fertilizantes y las otras quedan pendientes para el apoyo de maguey mezcalero.



Constancias de homogeneidad: 17

Constancias para menores: 19

Constancias de inexistencia de actas de nacimiento: 56

Constancias de soltería: 12

Constancias de dependencia económica: 1

Constancias de inexistencia de matrimonio: 9

Constancias de inexistencia de defunción: 5

Constancia de buena conducta: 1

Constancias de residencia: 3

Constancias de ingresos: 4

Del total de constancias expedidas, 10 fueron condonadas y todas se entregaron con prontitud a los solicitantes.



**Por lo que corresponde a Registro Civil se han expedido:**

71 registros de nacimiento,  
37 registros de defunción,  
07 registros de inhumación,  
01 registro de divorcio,  
728 copias fieles de los libros de registro,  
03 constancias de concubinato,  
32 constancias de inexistencia,  
03 constancias de actos de irregularidad,  
504 extractos de nacimiento,  
30 extractos de matrimonio y  
47 extractos de defunciones.

Se apoyó a la población interesada con 27 rectificaciones judiciales de su acta de nacimiento.





Además, como Juez del Registro Civil llevé a cabo varios enlaces matrimoniales.



### **Sesiones de Cabildo**

Durante este ejercicio el H. Ayuntamiento realizó:

12 sesiones ordinarias de Cabildo, en las que se aprobaron obras, acciones, apoyos y gestiones en beneficio del municipio.

54 sesiones extraordinarias de Cabildo, donde se aprobaron apoyos a Juntas Auxiliares, Inspectorías y personas de escasos recursos, información remitida a la Auditoría Superior del Estado de Puebla, Ley de Ingresos 2025 y 2026, Plan Municipal de Desarrollo; entre otros.

En estas sesiones también se formaron comisiones de trabajo para distintos temas de interés municipal y se aprobaron recursos destinados a las diversas festividades y tradiciones del municipio.

Para dar cumplimiento a diversa normatividad fueron aprobados en el H. Cabildo los siguientes Comités:



1. Comité de adjudicaciones
2. Comité de obras públicas y servicios relacionadas con la misma.
3. Comité de ética del municipio.
4. Comité de transparencia.
5. Comité de servicio de carrera policial.
6. Comisión de honor y justicia.
7. Comité de control interno.
8. Comité de auditoría interna.
9. Comité de administración de riesgos.
10. Comité de control y desempeño institucional.
11. Comité de tecnologías de la información.
12. Comisión de patrimonio y hacienda municipal

### **Audiencias Municipales**

El Presidente Municipal atendió 82 temas en los cuales afortunadamente en 70 se logró un acuerdo conciliatorio entre las partes involucradas, promoviendo así la sana convivencia dentro y fuera del municipio.

### **Gestión de Solicitudes**

Asimismo, se informa que se recibieron más de 266 solicitudes provenientes de escuelas, Juntas Auxiliares, Inspectorías y de la ciudadanía en general. Entre estas destacan las peticiones de apoyos con transporte y apoyos económicos, muchas de las cuales fueron aprobadas en sesiones extraordinarias de Cabildo.

Se llevaron a cabo los plebiscitos para renovar las autoridades en las 7 Juntas Auxiliares quedando electos:

El C. Ezequiel López Ortíz, Presidente de la Junta Auxiliar de San Juan Coatetelco, de este municipio,

El C. Flaviano Hernández Hernández, Presidente de la Junta Auxiliar de Santa Ana Oztolotepec, de este municipio,

El C. Leopoldo Camarillo Muñoz, Presidente de la Junta Auxiliar de Santa Martha Yancuitalpan, de este municipio,

El C. Oscar Segundo Meléndez, Presidente de la Junta Auxiliar de San Agustín Ahuehuetla, de este municipio,



**Huehuetlán**  
El Grande Gobierno Municipal  
2024 - 2027

El C. Anastacio Villa González, Presidente de la Junta Auxiliar de San Miguel Atlapulco, de este municipio,

El C. Alfonso Morales Ponce, Presidente de la Junta Auxiliar de San Martín Atempan, de este municipio,

El C. Noel Alba Sánchez, Presidente de la Junta Auxiliar de San Nicolás Huajuapan, de este municipio.



*🌀 Raíces fuertes, futuro brillante 🌀*



### **Área Jurídica.**

Se otorgaron 250 asesorías a la población en materia civil y familiar.

Respecto a los procedimientos de responsabilidad son 4 los iniciados.

Se atendieron 3 juicios civiles en los que le dieron vista al Municipio.

Se atendió 1 juicio de amparo, que se sobreseyó al quedarse sin materia.

Se presentaron 2 quejas administrativas ante PROFEPA, por la posible afectación al medio ambiente en el Municipio por la explotación indebida del suelo.

Se iniciaron los trámites para la renovación del convenio con el H. Tribunal Superior de Justicia del Estado, con la finalidad de contar nuevamente con un Juez de Paz y Municipal.

Se atendieron 3 procedimientos ante CONAGUA y la Dirección de Protección contra riesgos sanitarios, de los cuales 1 ya se archivó y los demás están en trámite.

### **En Sindicatura municipal:**

Se expidió una constancia de homogeneidad.

Se expidieron 4 constancias de identidad.

Se expidió constancia de origen.

Mesa de trabajo con autoridades del gobierno del estado en el municipio de Tepexi de Rodríguez, Puebla.



**Huehuetlán**  
El Grande Gobierno Municipal  
2024 - 2027

Firma del convenio de arrendamiento de la Ambulancia SUMA para el municipio de Huehuetlán el Grande, Puebla, con los Servicios de Salud del Gobierno del Estado de Puebla, con una inversión de \$96,000.00 anuales.

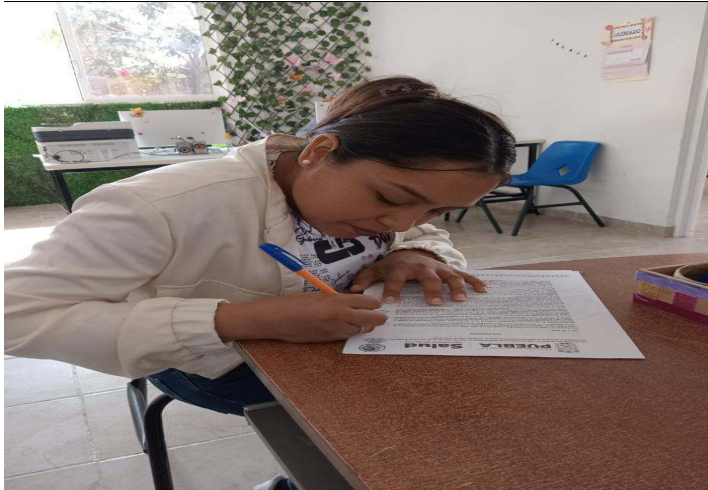

Se participó en 4 reuniones ordinarias del Coplademun.

Mesa de trabajo en la Universidad Tecnológica de Izúcar de Matamoros (UTIM) para formar los consejos municipales de participación escolar en la educación.



Asistimos a la entrega de apoyos del programa de obra comunitaria en el municipio de Tepexi de Rodríguez, Puebla.

*🌿 Raíces fuertes, futuro brillante 🌿*



Seguimiento a los requerimientos emitidos por la Auditoría Superior del Estado de Puebla (ASE) entregados a los exfuncionarios municipales.



**Huehuetlán**  
El Grande Gobierno Municipal  
2024 - 2027



Participamos activamente en todas las convocatorias de nuestro gobernador Doctor Alejandro Armenta Mier.

Fuimos sede de la entrega de insumos para el campo poblano que convocó nuestro Gobernador del Estado Doctor Alejandro Armenta Mier.

Firma de convenio marco de colaboración que suscribió la Secretaría del Deporte y Juventud del Gobierno del Estado de Puebla.

*🌿 Raíces fuertes, futuro brillante 🌿*

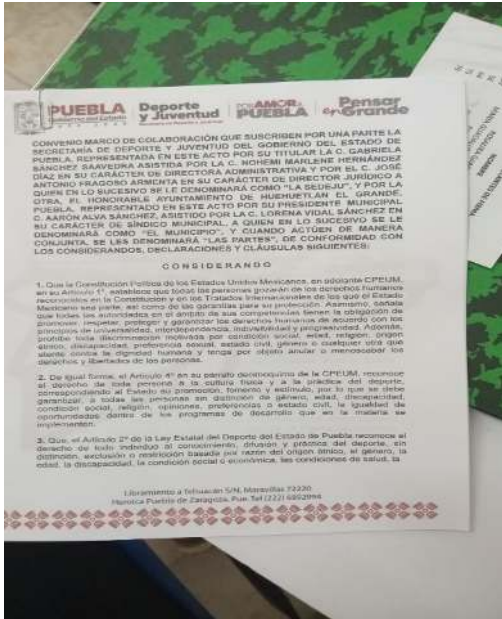

Seguimiento del juicio de usucapión promovido por el C. Celso Luna Onofre.

Somos parte del Consejo Municipal de Paz, reconstrucción del Tejido Social y Justicia Cívica junto con autoridades de las 7 Juntas Auxiliares.



Participamos activamente en el acto de entrega de nuestro gobernador Doctor Alejandro Armenta Mier, de 14 módulos de maquinaria, cabe señalar que a la fecha no hemos sido beneficiados.



Se participó en la toma física de inventario de las áreas que ocupa la Presidencia Municipal de Huehuetlán el Grande, Puebla.

Entrega de certificados de obra educativa en el centro escolar Niños Héroes de Chapultepec.

Asistimos al primer informe de gobierno de la presidenta Doctora Claudia Sheinbaum Pardo.

### **Presidencia**

Las actividades municipales son de tiempo completo, por ello de forma enunciativa preciso las más importantes desarrolladas a lo largo de este primer año de gobierno.



**Huehuetlán**  
El Grande Gobierno Municipal  
2024 - 2027



Se ofreció acompañamiento a la persona que sufrió un accidente en el evento de Huehuetlán el Grande, Puebla, donde nuestro Gobernador vino a hacer entrega de fertilizante.



Asistimos a diversas capacitaciones para aplicar correctamente los recursos federales del FAISMUN, de acuerdo con la nueva normatividad.

*🌿 Raíces fuertes, futuro brillante 🌿*



**Huehuetlán**  
El Grande Gobierno Municipal  
2024 - 2027



*🌀 Raíces fuertes, futuro brillante 🌀*





**Huehuetlán**  
El Grande Gobierno Municipal  
2024 - 2027



Asistimos a la primera capacitación de SIIPINA para el cuidado de niños, niñas y adolescentes en las instalaciones del Sistema Estatal para el Desarrollo Integral de la Familia.



Estuvimos presentes en la Cámara de Diputados en el foro retos y oportunidades del Sector Mezcalero.

*🌿 Raíces fuertes, futuro brillante 🌿*



**Huehuetlán**  
El Grande Gobierno Municipal  
2024 - 2027



Asistimos a una capacitación en la Comisión Nacional de Agua.



Asistimos al evento de Toma de Protesta de nuestro Gobernador del Estado de Puebla, Doctor Alejandro Armenta Mier.



*❧ Raíces fuertes, futuro brillante ❧*



**Huehuetlán**  
El Grande Gobierno Municipal  
2024 - 2027

Nos reunimos con el Secretario de Infraestructura del Estado para solicitarle el reencarpentamiento de la carretera del Aguacate a Huehuetlán el Grande, Puebla.



Asistimos al primer encuentro nacional de Alcaldes en el World Trade Center en Ciudad de México, con la presidenta de México Doctora Claudia Sheinbaum Pardo.



Firma del convenio de la red de municipios por la Salud.

*🌀 Raíces fuertes, futuro brillante 🌀*



**Huehuetlán**  
El Grande Gobierno Municipal  
2024 - 2027



Sostuvimos una reunión con el Director de SEDIF Lic. Raymundo Atanacio Luna.



Asistimos al municipio de Huatlatlauca, Puebla, al evento de arte de nuestra tierra.

*❧ Raíces fuertes, futuro brillante ❧*



**Huehuetlán**  
El Grande Gobierno Municipal  
2024 - 2027



Realizamos la presentación de AMMA certificadora de mezcal con diferentes presidentes municipales, con quienes compartimos la vocación del mezcal, contamos con la presencia del Diputado Local Pavel Gaspar, la Secretaria de Turismo Yadira Lira Navarro y la mesa directiva de AMMA.



Es un gusto apoyar a las comunidades y grupos que promueven la fe, en particular a la Iglesia de la Asunción para la construcción de una bodeguita.

*🌿 Raíces fuertes, futuro brillante 🌿*



Recibimos la donación de 4 sillas de ruedas por parte del Club Rotario de la Ciudad de Puebla.



Asistimos a la capacitación del uso de sistemas tecnológicos para la notificación de auditorías, participaron la Auditoría Superior de la Federación y la Auditoría Superior del Estado de Puebla.



Asistimos a la cuarta reunión de trabajo del SEDIF en el municipio de Santa Catarina Tlaltémpam, Puebla, nos acompañó nuestro Delegado el Lic. Alejandro.



Asistimos al municipio de Tepexi de Rodríguez, Puebla, al evento de entrega de aparatos ortopédicos.



Como parte del apoyo a las mujeres realizamos pláticas informativas sobre la violencia y llevamos violentómetros a diferentes Juntas Auxiliares.





Nuestra Presidenta Honoraria del SMDIF asistió al evento de encuentro de presidentas que fue convocado por la Presidenta Honoraria del SEDIF en el Centro Vacacional de Metepec.



**Huehuetlán**  
El Grande Gobierno Municipal  
2024 - 2027



Acompañamos a nuestro Gobernador Doctor Alejandro Armenta Mier al evento de la donación de Pemex (asfalto, diesel y gasolina) en la Junta Auxiliar de San Francisco Totimehuacán.



Inauguración de la obra de pavimentación de la calle Tijeras en la Cabecera Municipal, contamos con la presencia del Secretario del Bienestar Arq. Javier Aquino Limón, de la Lic. Alejandra de los Santos de Secretaría de Turismo y de nuestro Delegado de Gobernación Lic. Nelson Hernández, a quienes agradecemos su apoyo para nuestro municipio de Huehuetlán el Grande, Puebla.

*Raíces fuertes, futuro brillante*



Firma del convenio para la construcción del puente de la panga en Secretaría de Infraestructura del Gobierno del Estado de Puebla con presidentes municipales de la Región.



**Huehuetlán**  
El Grande Gobierno Municipal  
2024 - 2027



Asistimos al arranque de módulos de maquinaria en el estadio Cuauhtémoc de la Ciudad de Puebla.



Asistimos a SADER a la capacitación del sector agropecuario.

*🌿 Raíces fuertes, futuro brillante 🌿*



**Huehuetlán**  
El Grande Gobierno Municipal  
2024 - 2027



Asistimos a la mesa de trabajo de la séptima reunión mensual del DIF en el municipio de San Diego la Mesa Tochimiltzingo, Puebla.



Estuvimos presentes en la colocación de la Primera Piedra de la Universidad de la Salud, sede regional Tepexi de Rodríguez, Puebla.

*🌿 Raíces fuertes, futuro brillante 🌿*



Asistimos a la colocación de la primera piedra y en el inicio de obra del puente de la panga, que facilitará el traslado de personas y mercancías.





Asistimos a la firma del convenio de alimentación escolar (desayunos fríos a calientes).



Acompañamos a nuestro Gobernador Doctor Alejandro Armenta Mier al informe de avance de la obra de rehabilitación de la carretera de San Francisco Totimehuacán.



Asistimos a una reunión con el Secretario de Bienestar Lic. Javier Aquino Limón.



Asistimos al evento de entrega de certificados de obra comunitaria en la Ciudad de Puebla.



Entregamos la obra del Techado a la comunidad de San Miguel Atlapulco.



**Huehuetlán**  
El Grande Gobierno Municipal  
2024 - 2027



Asistimos a la Cámara de Diputados del Congreso de la Unión a participar en la temática del mezcal.



Participamos en el primer zumbatón estatal, agradecemos la invitación de nuestro Gobernador del Estado de Puebla, Doctor Alejandro Armenta Mier.

*🌀 Raíces fuertes, futuro brillante 🌀*



El apoyo del gobierno municipal fue decisivo desde el primer momento a las personas que sufrieron el incidente por explosión de pirotécnica en San Miguel Atlapulco.





**Huehuetlán**  
El Grande Gobierno Municipal  
2024 - 2027

Presidimos junto con autoridades del Copladedp las 4 reuniones ordinarias del Coplademun, agradezco el apoyo de las autoridades auxiliares y de los representantes del sector productivo, social y académico.



Asistimos a la inauguración del Centro Libre de Tepexi de Rodríguez, Puebla, un espacio seguro para las mujeres víctimas de violencia.



*🌿 Raíces fuertes, futuro brillante 🌿*



Visitamos a nuestro amigo el Diputado Federal Lic. Eduardo Castillo, en la Cámara de Diputados del Congreso de la Unión, con la temática del impuesto IEPS en bebidas alcohólicas, esto con la finalidad de apoyar al sector mezcalero que es muy importante en el municipio de Huehuetlán el Grande, Puebla y la Región.



También sostuvimos un diálogo con el Coordinador de los Diputados Federales Lic. Ricardo Monreal, la temática fue el impuesto IEPS en bebidas alcohólicas, esto con la finalidad de apoyar al sector mezcalero que es muy importante en el municipio de Huehuetlán el Grande, Puebla y la Región.

### **Contraloría Municipal**

La fiscalización y rendición de cuentas son un andamiaje fundamental para transparentar el origen y la aplicación de los recursos, por ello rendimos al Pueblo de Huehuetlán el Grande Puebla, los siguientes avances:

#### **Programa 8: Administración de los recursos financieros para generar finanzas públicas sanas.**

Durante el periodo señalado se han tomado diversas capacitaciones con el fin de conocer, desarrollar y ejecutar correctamente las actividades diarias, mismas que se enlistan a continuación:

1. Carga de declaraciones patrimoniales en la Plataforma Digital Nacional (S1).



2. Capacitación de prevención de fraudes y actos de corrupción, desde las Contralorías Municipales (ASE).
3. Capacitación Evaluación de Desempeño: Instrumentos de Planeación y Ciclo Presupuestario (ASE)
4. Capacitación de Control Interno (ASE).

### **Programa 9: Desempeño, Evaluación y Rendición de Cuentas.**

El titular de la Contraloría Municipal, llevó a cabo el levantamiento físico de los bienes muebles del Ayuntamiento, en compañía de la Síndico Municipal y el Regidor de Hacienda Pública y Patrimonio.



Se implementaron medidas como resguardos para controlar internamente los bienes muebles.

La Contraloría Municipal cuenta con un padrón tanto de contratistas como de proveedores, contando con los documentos necesarios de acuerdo con la normativa aplicable.

La Contraloría Municipal realizó las actividades correspondientes a la revisión y supervisión de los procesos de adjudicación realizados por el área de Tesorería Municipal.

Se realizó la revisión documental de los expedientes de obras y acciones realizados por la Dirección de Obras y Servicios Públicos del Municipio, con el fin de supervisar la correcta comprobación del gasto público federalizado.

El Contralor Municipal llevó a cabo el seguimiento y supervisión en conjunto con la Dirección de Obras y Servicios Públicos del Municipio de los procesos de ejecución correspondientes a las obras siguientes:



- H006-25R33002 "Adquisición de luminarias para diferentes localidades del Municipio de Huehuetlán el Grande, Puebla"
- H006-25R33004 "Sistema de video vigilancia para las oficinas de la presidencia municipal de Huehuetlán el Grande, Puebla"
- H009-25R28005 "Adquisición de equipo de cómputo para diferentes áreas del H. Ayuntamiento, del Municipio de Huehuetlán el Grande, Puebla."
- H003-25R33006 "Rehabilitación y mantenimiento de caminos rurales en las diferentes localidades pertenecientes al Municipio de Huehuetlán el Grande, Puebla."
- H003-25R33007 "Construcción de pavimento hidráulico en calle las tijeras entre calle el valor y callejón de la gallera, Municipio de Huehuetlán el Grande, Puebla."
- H006-25R33009 "Adquisición de luminarias para diferentes localidades del Municipio de Huehuetlán el Grande, Puebla, 2da etapa"
- H003-25R33010 "Construcción de techado en área de impartición de educación física en el Bachillerato General Oficial "Héroes del 5 de mayo" C.C.T.. 21EBH0650A en la localidad de San Miguel Atlapulco perteneciente al Municipio de Huehuetlán el Grande, Puebla."
- H003-25R33011 "Construcción de pavimento hidráulico en calle de la tripa entre calle de la tripa y calle el triángulo en el Municipio de Huehuetlán el Grande, Puebla."
- H003-25R33012 "Construcción de pavimento hidráulico en calle niño perdido entre calle último paso y calle miguel hidalgo, en la junta auxiliar de San Nicolás Huajuapán, perteneciente al Municipio de Huehuetlán el Grande, Puebla."
- H003-25R33013 "Construcción de pavimento hidráulico en calle Adolfo López Mateos del 0+000 al 0+183.24, entre calle nueva y calle principal en la junta auxiliar de san juan Coatetelco, perteneciente al Municipio de Huehuetlán el Grande, Puebla."
- H003-25R33016 "Rehabilitación de canal para infraestructura agrícola en el Municipio de Huehuetlán el Grande, localidad de Santo Domingo, Huehuetlán el Grande, Puebla."
- H003-25R33017 "Rehabilitación de canal para infraestructura agrícola en la inspectoría de San Antonio Coatepec, perteneciente al Municipio de Huehuetlán el Grande, Puebla."
- H003-25R33018 "Rehabilitación de camino rural que comunica a Santa Ana Oztolotepec con Santa Martha Yancuitlalpan localidades pertenecientes al Municipio de Huehuetlán el Grande, Puebla."
- H003-25R33019 "Rehabilitación de camino rural segunda etapa que comunica a Santa Ana Oztolotepec con Santa Martha Yancuitlalpan del kilómetro 3+090 al 6+500, pertenecientes al Municipio de Huehuetlán el Grande, Puebla."
- H003-25R33020 "Rehabilitación y mantenimiento de caminos rurales en las diferentes localidades pertenecientes al Municipio de Huehuetlán el Grande, Puebla, segunda etapa."
- H003-25R33021 "Rehabilitación de drenaje sanitario en calle Adolfo López Mateos, ubicado en la localidad de San Antonio Coatepec, en el Municipio de Huehuetlán el Grande, Puebla."



H006- “Adquisición de luminarias para diferentes puntos de las localidades del  
25R33022 Municipio de Huehuetlán el Grande, Puebla, 3ra etapa”

El titular de la Contraloría Municipal llevó a cabo la instalación de un buzón de quejas y sugerencias en las instalaciones de la Presidencia Municipal, así mismo se brinda atención a la ciudadanía cuando es requerida.

El Contralor Municipal hizo de su conocimiento a las áreas del H. Ayuntamiento el código de conducta y reglamento interno municipal, por lo que se cuenta con una lista con firma y sello de los titulares de las áreas.

La Contraloría Municipal ha informado de los avances del primer y segundo trimestre mediante los programas presupuestarios a la Auditoría Superior del Estado de acuerdo con el Calendario de Obligaciones emitido por la misma, de igual manera la Contraloría Municipal cuenta con la información de manera física y en formato digital.

A la fecha la Contraloría Municipal ha apoyado a realizar 78 declaraciones patrimoniales iniciales, 78 declaraciones patrimoniales de modificación y 3 declaraciones patrimoniales de conclusión a través del portal <https://s1captura.pdepuebla.org.mx/>

## **Transparencia**

### **Programa 8: Administración de los recursos financieros para generar finanzas públicas sanas.**

Durante el periodo señalado se han tomado diversas capacitaciones con el fin de conocer, desarrollar y ejecutar correctamente las actividades diarias, mismas que se enlistan a continuación:

5. Carga de declaraciones patrimoniales en la Plataforma Digital Nacional (S1).
6. Carga de información de servidores públicos Plataforma Digital Estatal (S2).
7. Capacitación de prevención de fraudes y actos de corrupción, desde las Contralorías Municipales (ASE).
8. Capacitación Evaluación de Desempeño: Instrumentos de Planeación y Ciclo Presupuestario (ASE)
9. Capacitación de Control Interno (ASE).
10. Taller de Contabilidad Gubernamental 2025 (ASE).



11. Curso Consolidación Financiera: Cuenta Pública (ASE).
12. Capacitación Consideraciones de la Nueva Ley de Transparencia y Acceso a la Información Pública del Estado de Puebla e Información sobre Transparencia para Puebla y sus Municipios (SESEAP).

Durante el periodo señalado se llevó a cabo la carga de la información financiera, programática, contable y presupuestaria a la página de internet del Municipio, la cual se encuentra cargada en la liga siguiente <https://www.huehuetlanelgrande.gob.mx/transparencia/informacionfinanciera.html>

### **Programa 10: Gobierno comprometido con el Pueblo y transparente.**

La Unidad de Transparencia del Ayuntamiento cuenta con un archivo físico correspondiente a las solicitudes de información, así como con una base de datos de las mismas ordenadas por orden cronológico.

Periódicamente se realiza la carga de información correspondiente a la información pública establecida por la Ley de Transparencia y Acceso a la Información Pública del Estado de Puebla, misma que se encuentra en la Página de Internet Oficial del Ayuntamiento de Huehuetlán el Grande, Puebla, así como en la Plataforma Nacional de Transparencia, información que se encuentra disponible para su consulta pública en los siguientes enlaces:

Enlace 1: <https://www.huehuetlanelgrande.gob.mx/index.html>

Enlace 2: <https://consultapublicamx.plataformadetransparencia.org.mx/vut-web/faces/view/consultaPublica.xhtml?idEntidad=MjE=&idOrgano=MjE=&idSujetoObligado=NDMyOQ==#inicio>

Periódicamente la Unidad de Transparencia realiza circulares a todas las áreas del Ayuntamiento solicitando información y poniendo fechas límite de acuerdo con la información requerida, el manejo es de manera física y digital, por lo cual se cuenta con un archivo tanto físico como digital de dichas circulares y entregas de información.

El ciudadano tiene derecho a la información por ello durante el periodo comprendido del 15 de octubre de 2024 al 30 de septiembre de 2025, la Unidad de Transparencia del Ayuntamiento, ha recibido y contestado en tiempo y forma de manera eficiente un total de 13 solicitudes por medio de la Plataforma Nacional de Transparencia, razón por la cual se cuenta con un archivo físico y digital de la información solicitada y enviada, así como se ha llevado a cabo la entrega de documentos, circulares y citatorios a exfuncionarios públicos.



Durante el periodo comprendido del 15 de octubre de 2024 al 30 de septiembre de 2025, la Unidad de Transparencia del Ayuntamiento, ha cumplido en tiempo y forma con la carga de información correspondiente en la plataforma SIPOT, módulo de la Plataforma Nacional de Transparencia, información que se encuentra disponible para su consulta pública en el siguiente enlace:

Enlace: <https://consultapublicamx.plataformadetransparencia.org.mx/vut-web/faces/view/consultaPublica.xhtml?idEntidad=MjE=&idOrgano=MjE=&idSujetoObligado=NDMyOQ==#inicio>

### **Tesorería.**

Agradecemos el apoyo de los Regidores Andrea de la Rosa Aguilar y Juan Hernández Ávila quienes se encargaron del cobro del tianguis cada lunes.

En total se cobraron 50 lunes de tianguis en lo que va del periodo del 15 de octubre de 2024 a la fecha.

A partir del mes de marzo de 2025 se les condonó a los comerciantes que pertenecen al municipio de Huehuetlán el Grande, Puebla, la cuota semanal por su espacio en el tianguis.

Informamos que a la fecha el padrón del tianguis se integra por 15 puestos fijos, 15 semifijos y 80 ambulantes de cada lunes.



En el mes de febrero de 2025 nuestra fiesta del Pueblo de Huehuetlán el Grande, Puebla, en honor a la Virgen de la Candelaria permitió recaudar \$194,256.50



**Huehuetlán**  
El Grande Gobierno Municipal  
2024 - 2027



Se lavó el mercado 2 veces para prevenir enfermedades.



En el mes de abril se gestionó una ventanilla para el municipio de Huehuetlán el Grande, Puebla, para la inscripción a los diferentes apoyos como fueron fertilizantes, herramienta, cercados, semilla de trigo, se atendieron a más de 200 personas.



En el mes de junio se tuvo un evento con el gobernador para la entrega de fertilizantes beneficiando a 362 productores.

*Raíces fuertes, futuro brillante*



Se abrió en julio de 2025 una ventanilla aquí en el auditorio municipal de Huehuetlán el Grande, Puebla, para que asistieran las personas a inscribirse a la convocatoria del componente de transformación y valor agregado del agave mezcalero y pulquero; atendimos a más de 150 personas.



**En el área de Contabilidad se generaron:**

33 recopiladores justificativos del gasto de los recursos provenientes de Participaciones Federales.

2 recopiladores de documentación comprobatoria de Recursos Fiscales.

2 recopiladores de documentación justificativa del egreso de FAISMUN.

2 recopiladores de documentación justificativa del egreso de FORTAMUN;

Se resguardan:

7 recopiladores de ingresos fiscales del periodo octubre-diciembre 2024 y

38 recopiladores por el periodo enero-octubre de 2025.

Se trabajó junto con la comisión transitoria de entrega-recepción un dictamen de la Entrega-Recepción de la administración anterior 2021-2024 encabezada por el C. José Ángel González Carpinteyro por la cantidad de \$20,006,629.62 por lo que



corresponde al periodo del 01 de enero al 14 de octubre de 2024, el OIC está dando el seguimiento respectivo.



Se generó un archivo electrónico en donde se dio contestación a la Orden de Auditoría Federal DGAGF"D"/3110/2025 correspondiente al ejercicio 2024.

Se dio contestación a la orden de Auditoría ASE/0337-1308/ORAU/DFM/DADMB-2024 correspondiente al ejercicio 2023.

Se dio contestación a la Orden de Auditoría ASE/0078-1308/ORAU-24/DFM/DADMA/DADMB-2025 perteneciente al ejercicio 2024

Se integraron 3 procesos de adjudicación del periodo comprendido del 15 de octubre al 31 de diciembre de 2024 en base a los gastos de montos relevantes de adquisición de combustible, asesorías legales y auditoría externa.

En base al gasto ejercido en el periodo comprendido del 01 de enero al 30 de septiembre de 2025 se elaboraron 10 procesos de adjudicación que respaldan los gastos ejercidos de montos importantes como son:

Adquisición de combustible,

Servicios de Asesoría legal y de gestión,

Contratación de los servicios de Auditoría Externa,

Contratación de servicios artísticos,

Adquisición de refacciones y mantenimiento para unidades oficiales,

Adquisición de productos para festejo de día de reyes, día del niño y el día de las madres,

Contratación de servicios profesionales para realizar la evaluación del ramo 33 del ejercicio 2024, entre otros.



Se ha dado cumplimiento con el pago de las obligaciones fiscales de los periodos octubre-diciembre 2024 y enero-agosto 2025 por lo que corresponde a los impuestos de:

Impuesto sobre la Renta retenido por honorarios, I.S.R. retenido por RESICO e

Impuesto sobre erogaciones por remuneraciones al trabajo personal (3% estatal).

Se otorgaron 11 descuentos (apoyos) a personas de la tercera edad al realizar su pago de impuesto predial y agua potable cuantificados en \$4,522.00 durante el periodo del 15 de octubre al 31 de diciembre de 2024.

Se realizaron descuentos a 159 personas de la 3ra edad, escasos recursos o discapacidad cuantificados en la cantidad de \$45,293.00 al realizar su pago de impuesto predial y en los servicios de agua potable, durante el periodo comprendido del 01 de enero al 30 de septiembre de 2025.

Se incrementó el monto de las participaciones que se entregan a las Juntas Auxiliares de:

San Martín Atempan

Santa Ana Oztolotepec

Santa Martha Yancuitalpan

San Juan Coatetelco

San Miguel Atlapulco

San Nicolás Huajuapán

San Agustín Ahuehuetla

Se ha realizado el pago de participaciones de las Inspectorías de:

San Antonio Coatepec

Colonia Agrícola Hidalgo, y

San Pedro Ajalpan

Se ha dado respuesta y cumplimiento a la 4ta encuesta del SEvAC durante el período octubre-diciembre 2024 y a la 1ra y 2da encuesta durante el periodo enero-septiembre 2025 en donde se ha tenido un cumplimiento del 100%.



LISTA DE ENCUESTAS						
Año	Periodo	Estado	Cumplimiento Inicial	Cumplimiento EFSL Inicial	Cumplimiento Solventación	Cumplimiento EFSL Final
2025	Periodo 2	Finalizada	100.00	99.42	99.42	99.42
2025	Periodo 1	Finalizada	100.00	100.00	0.00	100.00
2024	Periodo 4	Finalizada	99.69	99.38	100.00	100.00

En base a la Ley de Transparencia se ha dado cumplimiento al 100% de las obligaciones en la materia durante los periodos octubre-diciembre 2024

https://huehuetlanelgrande.gob.mx/transparencia/2024/12-Diciembre/1\_EA.pdf

MUNICIPIO DE HUEHUETLÁN EL GRANDE PUEBLA  
ESTADO DE ACTIVIDADES  
Del 1 de Enero al 31 de Diciembre de 2024  
(Cifras en pesos)

	2024	2023
<b>INGRESOS Y OTROS BENEFICIOS</b>		
<b>INGRESOS DE GESTION</b>	990,949.23	704,707.24
IMPUESTOS	389,633.00	275,908.00
CUOTAS Y APORTACIONES DE SEGURIDAD SOCIAL	0.00	0.00
CONTRIBUCIONES DE IMPORTE	0.00	0.00
SENERGIA	425,234.00	231,715.00
PRODUCTOS	121,697.78	174,234.24
APROVECHAMIENTOS	24,175.45	22,850.00
INGRESOS POR VENTA DE BIENES Y PRESTACION DE SERVICIOS	0.00	0.00
PART. AJUST. CONV. INCENT. DEPT. D/COLAB. FISCAL F. BIP. DE AJUST. TRANSF. ASIST. HUM Y P Y JUB	46,549,999.88	44,954,641.51
PART. AJUST. CONV. INCENT. DEPT. D/COLAB. FISCAL F. BIP. DE AJUST	46,549,999.88	44,954,641.51
TRANSPARENCIA, ASESORAMIENTOS, SUBSIDIOS Y SUBVENCIONES Y PENSIONES Y JUBILACIONES	0.00	0.00
<b>OTROS INGRESOS Y BENEFICIOS</b>	11,466.47	0.00
INGRESOS FINANCIEROS	0.00	0.00
INCREMENTO POR VARIACION DE INVENTARIOS	0.00	0.00
DISMINUCION DEL EXCESO DE ESTIMACIONES POR PERDIDA O EXTERIORO U OBSOLESCENCIA	0.00	0.00
DISMINUCION DEL EXCESO DE PROVISIONES	0.00	0.00
OTROS INGRESOS Y BENEFICIOS VARIOS	11,466.47	0.00
<b>TOTAL DE INGRESOS Y OTROS BENEFICIOS</b>	67,542,725.74	45,341,548.75
<b>GASTOS Y OTRAS PERDIDAS</b>		
<b>GASTOS DE FUNCIONAMIENTO</b>	18,295,820.98	27,438,695.29
SERVICIOS PERSONALES	15,234,540.52	9,551,982.58
MATERIALES Y SUMINISTROS	3,061,280.46	7,886,712.71

Periodo enero-marzo 2025





Esta área cumplió al 100% con la entrega de documentación ante la Auditoría Superior del Estado de Puebla:

9 documentos entregados ante ASEP por el periodo octubre-diciembre de 2024.

49 documentos entregados ante ASEP por el periodo enero-septiembre de 2025.

Adjuntamos el estado de actividades con corte al 30 de septiembre de 2025, en el que se manifiesta la información financiera de ingresos de las fuentes de financiamiento de recursos fiscales, participaciones y aportaciones.

Asimismo dentro de los egresos se manifiesta el gasto corriente en los capítulos de servicios personales, materiales y suministros, servicios generales, subsidios transferencias y ayudas y el gasto de inversión que es el destinado a inversión pública por el periodo comprendido del 15 de octubre de 2024 al 30 de septiembre de 2025.

El ingreso se ha sujetado a las etapas de programado, modificado, devengado y recaudado.

El egreso se ha sujetado a las etapas de programado, modificado, comprometido devengado, ejercido y pagado.



MUNICIPIO DE HUEHUETLÁN EL GRANDE PUEBLA	
ESTADO DE ACTIVIDADES	
Del 15 de Octubre de 2024 al 30 de Septiembre de 2025	
(Cifras en Pesos)	
INGRESOS Y OTROS BENEFICIOS	
INGRESOS DE GESTIÓN	985,399.33
IMPUESTOS	294,734.00
CUOTAS Y APORTACIONES DE SEGURIDAD SOCIAL	0.00
CONTRIBUCIONES DE MEJORAS	0.00
DERECHOS	507,838.85
PRODUCTOS	106,216.57
APROVECHAMIENTOS	76,609.91
INGRESOS POR VENTA DE BIENES Y PRESTACIÓN DE SERVICIOS	0.00
PART.APORT,CONV,INCENT. DERIV. D/COLAB.FISCAL, F. DIST. DE APORT,TRANSF, ASIG, SUBS Y SUBV Y P Y JUB	45,965,676.37
PART.APORT,CONV,INCENT. DERIV. D/COLAB.FISCAL, F. DIST. DE APORT	45,965,676.37
TRANSFERENCIAS, ASIGNACIONES, SUBSIDIOS Y SUBVENCIONES Y PENSIONES Y JUBILACIONES	0.00
OTROS INGRESOS Y BENEFICIOS	0.00
INGRESOS FINANCIEROS	0.00
INCREMENTO POR VARIACIÓN DE INVENTARIOS	0.00
DISMINUCIÓN DEL EXCESO DE ESTIMACIONES POR PÉRDIDA O DETERIORO U OBSOLESCENCIA	0.00
DISMINUCIÓN DEL EXCESO DE PROVISIONES	0.00
OTROS INGRESOS Y BENEFICIOS VARIOS	0.00
TOTAL DE INGRESOS Y OTROS BENEFICIOS	46,951,075.70
GASTOS Y OTRAS PÉRDIDAS	
GASTOS DE FUNCIONAMIENTO	20,580,176.90
SERVICIOS PERSONALES	11,120,454.98
MATERIALES Y SUMINISTROS	4,381,248.58
SERVICIOS GENERALES	5,078,473.34
TRANSFERENCIAS, ASIGNACIONES, SUBSIDIOS Y OTRAS AYUDAS	449,571.40
TRANSFERENCIAS INTERNAS Y ASIGNACIONES AL SECTOR PÚBLICO	0.00
TRANSFERENCIAS AL RESTO DEL SECTOR PÚBLICO	0.00
SUBSIDIOS Y SUBVENCIONES	0.00
AYUDAS SOCIALES	449,571.40
PENSIONES Y JUBILACIONES	0.00
TRANSFERENCIAS A FIDEICOMISOS, MANDATOS Y CONTRATOS ANÁLOGOS	0.00
TRANSFERENCIAS A LA SEGURIDAD SOCIAL	0.00
DONATIVOS	0.00
TRANSFERENCIAS AL EXTERIOR	0.00
PARTICIPACIONES Y APORTACIONES	0.00
PARTICIPACIONES	0.00
APORTACIONES	0.00
CONVENIOS	0.00
INTERESES, COMISIONES Y OTROS GASTOS DE LA DEUDA PÚBLICA	0.00
INTERESES DE LA DEUDA PÚBLICA	0.00
COMISIONES DE LA DEUDA PÚBLICA	0.00
GASTOS DE LA DEUDA PÚBLICA	0.00
COSTO POR COBERTURAS	0.00
APOYOS FINANCIEROS	0.00
OTROS GASTOS Y PÉRDIDAS EXTRAORDINARIAS	218,235.71
ESTIMACIONES, DEPRECIACIONES, DETERIOROS, OBSOLESCENCIAS Y AMORTIZACIONES	218,235.71
PROVISIONES	0.00
DISMINUCIONES DE INVENTARIOS	0.00
AUMENTO POR INSUFICIENCIA DE ESTIMACIONES POR PÉRDIDA O DETERIORO U OBSOLESCENCIA	0.00
AUMENTO POR INSUFICIENCIA DE PROVISIONES	0.00
OTROS GASTOS	0.00
INVERSIÓN PÚBLICA	14,404,291.77
INVERSIÓN PÚBLICA NO CAPITALIZABLE	14,404,291.77
TOTAL DE GASTOS Y OTRAS PÉRDIDAS	35,652,275.78
RESULTADO DEL EJERCICIO (AHORRO/DESAHORRO).....	11,298,799.92
Bajo protesta de decir verdad declaramos que los Estados Financieros y sus anexos son razonablemente correctos y son responsabilidad del emisor.	
C. AARÓN ALVA SANCHEZ	ARQ. JORGE ESTEBAN HERNANDEZ
PRESIDENTE MUNICIPAL CONSTITUCIONAL	TESORERO MUNICIPAL
C. JESSICA ZAVALA RODRIGUEZ	
SECRETARIA DEL H. AYUNTAMIENTO	



#### **Eje: 4 Turismo, Desarrollo Rural sostenible e Identidad.**

El Municipio de Huehuetlán el Grande, Puebla, tiene un potencial mezcalero, además en el estado de Puebla se cuenta con la denominación de origen, este binomio debe representar oportunidad para que los productores reciban capacitación, recursos, apertura de mercados, subsidios económicos, fiscales, tanto del gobierno federal como estatal y se proyecte la región denominada “la ruta del mezcal”.

Hemos gestionado y coordinado con los gobiernos federal y estatal recursos que capitalicen a los productores del campo, ganaderos y mezcaleros, con la finalidad de brindarles capacitación, recursos económicos, subsidios, que fortalezcan su capital de trabajo, que incrementen su capacidad productiva, apertura de rutas de mercado tanto interno como externo y generación de fuentes de empleo que en su conjunto detonen el potencial de la Región.

Nuestro gobierno realizó la gestión de 3 apoyos económicos del programa obra comunitaria “Por amor a Puebla”; 2 arcos de bienvenida, 1 en el acceso de la localidad de San Agustín y otro en el acceso a la localidad de Santo Domingo, Huehuetlán el Grande, y para alumbrado público, banquetas y guarniciones en la carretera principal de acceso a la altura de Atotonilco, con el fin de mejorar la imagen urbana del municipio y fortalecer los atractivos turísticos del municipio.



Samsung Galaxy A03  
Sept 20, 2025 10:19

Samsung Galaxy A03  
Sept 20, 2025 11:50



Agradecemos a las autoridades federales y a nuestro Gobernador del estado por apoyar estas gestiones y hacerlas realidad a través de los comités ciudadanos, a quienes reconozco el compromiso que tienen con Huehuetlán el Grande, Puebla.



**Huehuetlán**  
El Grande Gobierno Municipal  
2024 - 2027

Los convoco a seguir dialogando y trabajando juntos, porque nuestras raíces son fuertes, son de trabajo, compromiso y amor por nuestra tierra.

### **Programa 12 Cosmovisión y proyección de los pueblos originarios.**

El Municipio de Huehuetlán el Grande, Puebla, fue participe de los " viajes inolvidables", la Escuela Telesecundaria Salvador Zamudio, de la Ciudad de Puebla, visitó los lugares turísticos del Municipio y generó intercambios de la visión de los estudiantes que vienen de una zona urbanizada a una región que conserva flora, fauna, tradiciones y valores muy arraigados.



Gracias a mi esposa Mariana Rivera Hernández y a mis hijos por ser mi apoyo siempre.

Gracias a mis Regidores, Regidoras, Síndica y equipo de trabajo por su entrega.

Pero sobre todo gracias a los ciudadanos de Huehuetlán el Grande, Puebla, por su confianza.

A t e n t a m e n t e

C. Aarón Alva Sánchez.

Presidente Municipal de Huehuetlán el Grande, Puebla.

*Raíces fuertes, futuro brillante*